CONCERTACION DE PRECIOS: AL PISO

INDUSTRIALES: "NO ES EL MOMENTO ADECUADO"

COTIZACION DEL DOLAR: AL CIELO

ALCANZO LOS $32.000 CON TENDENCIA ALCISTA

AUMENTOS A ESTATALES Y DOCENTES

PROTESTA DE MECANICOS

Las mutilaciones de las manos avalan la protesta, quieren seguridad y, en cambio, los despiden.

DRAMA: 23.000 EVACUADOS

Dramática escena de un rancho formoseño en el vasto territorio inundado. Entre los miles de evacuados hay muchos niños.

REGIONALES: UN PLENARIO PROPONDRIA PARO GENERAL

CHOFERES DE MICROS Y LOS JUDICIALES PIDEN MEJORAS

CGT-BRASIL: RECLAMA LA DEVOLUCION DE GREMIOS

CANTO "LAS 40"

Mercedes Sosa formuló explosivas declaraciones sobre la guerra de las Malvinas.

crónica
FIRME JUNTO AL PUEBLO
Año XIX - Bs. As., Jueves 8 de Julio de 1982 - Nº 6.170 - $ 6.000
EDICION DOMINICAL $ 8.000

MUNDIAL

UNA JORNADA PLENAMENTE EUROPEA: ITALIA-POLONIA, FRANCIA-ALEMANIA SE JUEGAN SU PASE A LAS FINALES

RECLAME SIN CARGO CON ESTA EDICION EL SUPLEMENTO DE *así* ¡EN COLORES!

CLASE '64: LE OFRECEMOS EL EXTRACTO COMPLETO DEL SORTEO

LEONES AFRICANOS - MONOS SABIOS - O NORTE - PERROS AMAESTRADOS - GRAN BALLET INT FOCAS - EQUILIBRISTAS - SUSPENSO EN EL AIRE.
PAYASOS
EL CIRCO DEL MUNDO
ALMIRANTE BROWN Y MARTIN GARCIA
(Frente al Hospital Argerich)
SHANGRI-LA
HOY 20 HORAS
con CAROZO Y NARIZOTA Y EL PROFESOR GABINETE
MENORES DE 3 AÑOS GRATIS
TRAPECIO
GRAN BALLET INTERNACIONAL - EQUILIBRISTAS - TRAPECIO - MAGIA - PAYASOS - SUSPENSO EN EL AIRE. LAS MEJORES 15 ATRACCIONES MUNDIALES - MONOS SABIOS

¿Mason Calvi nos Vendía Misiles?

●ANDANZAS DEL "FINANCISTA" AHORCADO EN LONDRES

ROMA, 7 (AP).— El banquero Roberto Calvi, protagonista de un sonado escándalo financiero que apareció muerto ahorcado en un puente de Londres el mes pasado, estuvo al parecer concertando la venta de cohetes a la Argentina durante la guerra de las Malvinas, dijeron diarios italianos.

Esta revelación, que vincula a Calvi con una logia masónica implicada presuntamente en el tráfico de armas, da un inesperado giro al escándalo que dio motivo también a especulaciones por sus presuntas relaciones financieras con la Santa Sede.

Las versiones, que no dan detalles de la presunta venta, identificaron al grupo masónico como el "comitato Montecarlo" (Comité Montecarlo), que alegaron en una facción de la logia masónica "Propaganda Due".

La existencia de esta organización ilegal y del gran número de funcionarios italianos de alto rango que según se adujo pertenecían a ella causó la caída del gobierno democristiano del primer ministro Arnaldo Forlani en 1981.

El diario de Roma "Il Messaggero" dijo que el senador comunista Franco Calamandrei, vicepresidente de una comisión parlamentaria que investiga la logia en cuestión, sugirió que las transacciones de armas con la Argentina pudieron haber sido hechas a través del Banco Andino, subsidiaria en Perú del Banco Ambrosiano de Calvi.

La comisión interrogó ayer a Elo Giunchiglia, figura prominente de "Propaganda Due" según se alegó, que no aportó empero pistas de importancia a la investigación, dijeron las versiones.

El diario de tendencia izquierdista "La República", que aludió también a presuntas transacciones de armas con Libia, dijo que las autoridades británicas investigaban un posible "flujo de armas y dinero" a la Argentina a través de la logia, cuyo gran maestro Licio Gelli vive oculto en Uruguay, según se alegó.

Calvi, cuyo nombre apareció en una lista de más de 900 miembros de la logia, fue hallado ahorcado debajo de un puente de Londres el pasado 18 de junio.

La policía no ha dicho si su muerte fue suicidio o un crimen.

Calvi, que negó estar vinculado con la logia "Propaganda Due", desapareció de su residencia en Roma el 10 de junio, días antes de una comparecencia que tenía prevista hacer ante un tribunal de Milán para apelar su condena el año pasado por exportación ilegal de Italia de 26,4 millones de dólares.

● MAS LIOS VATICANOS

CIUDAD DEL VATICANO 7 (ANSA).— Los trabajadores laicos del Vaticano rechazaron por considerarlos "inadecuados" los incrementos salariales propuestos por el cardenal secretario de Estado Agostino Casaroli, lo que pareció complicar aún más las ya rispidas relaciones de la Santa Sede con la asociación (ADLV) que nuclea a los casi dos mil trabajadores.

EL PAPA MANDARIA A MARCINKUS A CHICAGO

ROMA, 7 (AP y UPI).— El Papa Juan Pablo II podría nombrar al arzobispo norteamericano Paul Marcinkus cardenal de Chicago a fin de facilitar su dimisión como director del Banco Vaticano y evitar que la Santa Sede se vea envuelta en un escándalo financiero, dijo hoy la prensa italiana.

Se dijo que el Papa era blanco de presiones para que despida a Marcinkus de la jefatura del banco —conocido oficialmente como instituto de obras religiosas (IOR)—, debido a sus tratos con un banquero italiano fugitivo, hallado muerto en Londres.

El matutino "La Stampa" de Turín, citando a *fuentes del* Vaticano, dijo que Marcinkus renunció a su puesto en el banco así como a la presidencia de la comisión pontificia para el estado de la ciudad del Vaticano.

La nota no indicó si el Papa Juan Pablo II aceptó ambas renuncias.

Un vocero del Vaticano, preguntado sobre el tema, dijo que no tenía comentarios que hacer.

El diario de inclinación izquierdista "La República" y la agencia noticiosa italiana AGI atribuyó a fuentes fidedignas la declaración de que varios cardenales desean la remoción de Marcinkus para proteger la reputación de la Iglesia.

PIRATAS, SIN TRENES

LONDRES, 7 (ANSA).— Por cuarto día consecutivo los usuarios de los trenes del Reino Unido debieron prescindir de este medio de transporte, paralizando por una huelga por tiempo indeterminado de los maquinistas.

La huelga cuesta al erario seis millones de libras diarias debido a la negativa del sindicato de conductores (ASLEF) de aceptar nuevos turnos de horario flexibles.

El ministro de la ocupación, Norman Tebbit, declaró que la ASLEF "no está suicidándose sino que peor aún está cometiendo un homicidio al eliminar puestos de trabajo de sus afiliados, cosa que los trabajadores no olvidarán nunca".

Salvador: Caen 400 Guerrilleros

SAN SALVADOR, 7 (AP - UPI).— El ministro de Defensa afirmó hoy que las tropas gubernamentales mataron a 400 insurgentes en la mayor ofensiva del ejército durante la nodeclarada guerra civil, y contradijo a un diplomático occidental, para quien la operación quedó "inconclusa".

"La operación fue un completo éxito", dijo a los periodistas el ministro de Defensa José Guillermo García. "Los terroristas están ahora más desesperados que nunca, diciéndole a la mitad del mundo que el ejército hondureño invadió Morazán".

García dijo que sus soldados mataron entre 400 y 420 guerrilleros durante el mes que duró la operación en el departamento nororiental de Morazán, cerca de la frontera hondureña, en la que participaron unos 6.000 soldados.

Según García solo murieron 13 soldados y 26 resultaron heridos o desaparecidos. Añadió que no fueron hechos prisioneros.

Por su parte, la radio clandestina "Venceremos", dijo que el ejército salvadoreño se tiroteó con los guerrilleros izquierdistas que tienen en su poder al subsecretario de Defensa, pero los rebeldes consiguieron escapar con su cautivo.

En otra acción anoche, los guerrilleros dispararon lo que sonaron como bazukas en las barracas aquí del batallón Ramón Belloso, entrenado en Estados Unidos. Un funcionario consultado por teléfono dijo que no se habían producido víctimas o daños.

REBELION EN SUDAFRICA: HAY 2.000 MINEROS NEGROS PRESOS

JOHANNESBURGO, 7 (UPI).— La policía sudafricana custodia hoy a dos mil mineros negros en un estadio de fútbol, tras una noche de disturbios en la que murieron dos personas y resultaron heridas 25.

Un tercer hombre murió hoy de las heridas recibidas, elevando a 10 los fallecidos en los incidentes del fin de semana en demanda de mejoras salariales y condiciones de trabajo. Los incidentes comenzaron el jueves en las minas auríferas de Ciudad del Cabo y el domingo se extendieron a las de Johannesburgo.

La policía detuvo a 58 mineros y reunió entre 2.000 y 3.000 en un estadio de fútbol cercano, donde fueron interrogados, dijo un vocero del grupo Gold Fields, que regentea la mina de Kloopf, 50 kilómetros al oeste de Johannesburgo.

Unos 1.000 mineros fueron enviados a sus lugares de procedencia tras ser interrogados, añadió el informante.

En los últimos incidentes de Kloopf, la policía y personal de la mina dispararon anoche gases lacrimógenos a un grupo de hasta 2.000 personas, dijeron las fuerzas de seguridad.

El desorden comenzó anoche, cuando huelguistas trataron de persuadir a los hombres que no acudieran a trabajar", dijo un vocero del grupo Gold Fields.

Añadió que "centenares" de mineros penetraron en los dormitorios cerrados de los trabajadores, quemaron barriles de gasolina, un comercio y una estación de autobuses, apedrearon vehículos y rompieron ventanas antes de ser dispersados por el personal de seguridad de la mina.

crónica EN EL MUNDO

BRASIL: CAMPESINOS SAQUEAN NEGOCIOS

FORTALEZA, 7 (ANSA).— Miles de campesinos, desesperados por la sequía que se registra en los últimos meses en la región nordeste del Brasil, saquearon esta semana 5 ciudades en el estado de Ceará (nordeste del Brasil) para alimentarse.

La última ciudad atacada por los campesinos hambrientos en el estado de Ceará fue Jardim, invadida anoche por más de 500 personas que saquearon sus almacenes y casas comerciales en busca de alimentos.

El alcalde de Jardim ordenó la distribución de alimentos a los campesinos para calmar la situación y solicitó ayuda urgente al gobernador del estado.

● EL JEQUE,EN GALERA

HOLLYWOOD, 7 (ANSA).— Un jeque saudita que transcurrió unas agradables semanas en el lujoso Diplomat Hotel, de esta localidad, Mohamed Al Fassi, de 27 años, fue arrestado por haberse negado a pagar la cuenta del hotel, que ascendió a un millón y medio de dólares.

El abogado del jeque dijo que su cliente, para evitar problemas, pagaría lo adeudado a pesar de seguir considerando un tremendo exceso los once mil dólares diarios que, al margen de los numerosos gastos adicionales que ocasionó —y también debió abonar— le han cobrado.

● VENGANZA DE LAS ABEJAS

PANAMA, 7 (UPI).— "Abejas asesinas" procedentes de América del Sur, han llegado a Panamá y se dirigen al norte hacia los Estados Unidos, dijo hoy un vocero de la embajada norteamericana en esta capital.

San Fermín, Benigno: 4 Heridos

PAMPLONA, 7 (UPI).— Centenares de personas corrieron esta madrugada el tradicional "encierro" de los toros en el primer día de las fiestas locales, en honor al patrono de la ciudad, San Fermín, que este año atrajeron a una multitud de 180.000 personas, cifra record.

Solo cuatro de los cientos de jóvenes que acompañaron la corrida de los toros por las calles de la ciudad, necesitaron asistencia médica a causa de contusiones y raspones. Seis toros, precedidos y perseguidos por alrededor de un millar de jóvenes vestidos de blanco y de rojo, cubrieron aproximadamente 900 metros por las angostas calles hasta la plaza de toros, donde serán lidiados. El festival de Pamplona, con su tradicional corrida de toros por las calles, comenzó en 1591, y desde ese año se han registrado 52 muertes. Las dos últimas ocurrieron en 1980.

Sin embargo, el gobierno civil de Navarra, provincia cuya capital es Pamplona, advirtió que grupos extremistas vascos tratarán mañana de interrumpir los festejos con manifestaciones en memoria de un transeúnte muerto por la policía hace cuatro años.

● SEVERAS CONDENAS

En Madrid, dos miembros de la organización terrorista "ETA" han sido condenados hoy en la audiencia nacional a un total de 324 años de cárcel al ser culpables del asesinato de seis guardias civiles (policía rural).

Se trata de Angel María Recalde Goicoechea y Francisco María Esquivel Echeverría, que son condenados a 27 años por cada una de las penas de homicidio (seis en total).

Los seis guardias civiles fueron asesinados el 1º de febrero de 1980 en las inmediaciones de la localidad vizcaína de Ispaster.

En cuanto a la crisis política por la que atraviesa el país, Landelino Lavilla, el presidente de la Cámara Baja española, es la solución aparente del centrismo español para afrontar el reto de unas próximas elecciones legislativas.

El titular del Congreso de los diputados, que el próximo 6 de agosto cumplirá 47 años, parece ser "la solución" en la que confían todas las facciones del partido gubernamental, la Unión de Centro Democrático (UCD), para superar la actual situación y evitar su total ruptura.

Corren los "navarricos" delante de los toros en Pamplona por San Fermín: solo hubo cuatro heridos (UPI).

NO PAGUE MAS ALQUILER !
eternogar
LE BRINDA ESTA GRAN POSIBILIDAD!
MODELO 9 - GISELLE
ANTICIPO $ 8.900.000.-
CONTADO $ 21.800.000.-
P.F. $ 31.076.000.-
C.F. $ 9.276.000.-
I.A.V. 24 %
Act. Mens. INDEC c/construcción
DORMIT. BAÑO COCINA DORMIT. LIVING COMEDOR PORCH
• PAREDES DE MATERIAL TOTALM. TERMINADAS
• REVOQUE EXTERIOR
• PANEL SANITARIO (opcional)
• CIELORRASO TOTAL
• INSTALACION ELECTRICA
• REJAS DE SEGURIDAD
• ATERMICAS Y ACUSTICAS
ENTREGA INMEDIATA
PLAN UNICO POR 100 CASAS
36 CUOTAS DE $ 616.000
FAB.: EXP. y VENTAS: V. BALLESTER O'DONNELL y 9 DE JULIO
EXPOSICION Y VENTAS: LINIERS: CARHUE 88 BOULOGNE: ROLON 1942 LA PLATA: 44 Nº 714
NEUQUEN: INDEPENDENCIA Y TUCUMAN
COM. RIVADAVIA GAL. S. MARTIN (Local 13)
CALETA OLIVIA STA. CRUZ: Local 3, Pta. Alta (Terminal Omnibus)

Yanquis Levantarían Sanciones a Argentina

WASHINGTON, 7 (UPI).— El gobierno de Estados Unidos "estudia" el eventual levantamiento de las sanciones económicas y militares impuestas a la Argentina el 30 de abril, cuando dio por terminada su fracasada mediación y proclamó su apoyo a Gran Bretaña en la guerra del Atlántico Sur.

El vocero del Departamento de Estado, Dean Fischer, dijo en respuesta a preguntas que el levantamiento de las sanciones "se halla a estudio", aunque aclaró que todavía no se tomó una decisión.

Una respuesta similar fue ofrecida la semana pasada por el presidente Ronald Reagan, cuyo gobierno exigía hasta entonces, junto con gran Bretaña, un anuncio formal argentino renunciando a reanudar hostilidades por las Islas Malvinas.

El diario "The Washington Post" aconsejó hoy al gobierno en un editorial el levantamiento de las sanciones, diciendo que su mantenimiento "parece vengativo y sin sentido" tras haber concluido virtualmente las hostilidades con la rendición de las tropas argentinas en las islas.

El periódico sostiene que "Estados Unidos no puede darse el lujo de subordinar sus relaciones con la América Latina a otras consideraciones, como parecen creer los británicos".

"Hubo razones basadas en principios para que Estados Unidos respaldara a Gran Bretaña para hacer frente al manotón argentino (en Las Malvinas). Pero después de haberlo hecho, Estados Unidos requiere y tiene derecho a tomar medidas necesarias para reparar sus vínculos latinoamericanos. Y por el momento el paso individual más útil que podría dar es levantar las sanciones", agrega.

La cuestión refleja el interés por el futuro de las relaciones entre Washington y Buenos Aires tras el alejamiento de dos de los artífices principales de la operación Malvinas, el ex presidente Leopoldo Galtieri y el ex canciller Nicanor Costa Méndez, reemplazados por el genral Reynaldo Bignone y Juan Aguirre Lanari.

Medios diplomáticos locales dijeron que los errores argentinos en el episodio de Las Malvinas consistieron en asumir que Gran Bretaña no trataría de desalojar a las tropas argentinas por la fuerza, que Estados Unidos no apoyaría tan resueltamente a Gran Bretaña y que la cuestión se resolvería en las Naciones Unidas antes de llegar al enfrentamiento armado.

BEIRUT: PLAZO HASTA DOMINGO

BEIRUT, 7 (UPI).— Israel dio plazo hasta el domingo para que se llegue a un acuerdo a fin de avacuar a las fuerzas palestinas del sitiado sector occidental de Beirut, mientras buques de guerra de Estados Unidos se dirigieron hoy a la costa del Líbano para desembarcar a infantes de marina que se unirían a una fuerza de paz multinacional.

Las tropas invasoras israelíes atacaron hoy con fuego de artillería dos suburbios de Beirut y continuaban bloqueando el envío de suministros al sector de Beirut y continuaban bloqueando el envío de suministros al sector occidental de la capital libanesa.

En Washington, el secretario de Defensa norteamericano Caspar Weinberger dijo que Israel dio un plazo hasta el domingo para lograr un acuerdo aceptable a la OLP, los libaneses, Siria e Israel.

En ciudad del Vaticano, el Papa Juan Pablo II dijo hoy que la capital libanesa esta viviendo una pesadilla que se agravará si no se llega en breve a una solución.

El pontífice también oró para que se logre un acuerdo que satisfaga las aspiraciones palestinas de justicia y las de seguridad de las partes en disputa.

Al referirse al bloqueo israelí del sector occidental de Beirut, el Papa dijo: "por más de tres semanas, algunos sectores de la ciudad han sido apretados con los puños de guerra. Centenares de miles de personas no tienen suficientes alimentos, agua y medicinas que son indispensables para la vida".

Unos 500.000 libaneses viven en el sector occidental de Beirut, donde también se encuentran aproximadamente 6.000 guerrilleros de la organización para la liberación de Palestina.

Entre tanto, cinco buques de la VI Flota Norteamericana cruzaron el Mediterráneo y esta tarde se habían acercado a dos horas de la sitiada capital, dijeron fuentes militares en Israel.

Pero, en Beirut un dirigente palestino reiteró que la OLP ha rechazado cualquier papel independiente de las fuerzas norteamericanas en el Líbano.

"La OLP ha decidido que cualquier fuerza (de Estados Unidos) tiene que estar bajo la supervisión de las Naciones Unidas", dijo.

Manifestó que la decisión fue adoptada por el comité militar conjunto palestino-libanés.

Indicó que cualquier eventual fuerza de paz tendría que "asegurar el retiro simultáneo de las fuerzas israelíes a ocho kilómetros de Beirut, a cambio de la retirada de los palestinos a sus campos".

GASODUCTO RUSO: ACELERAN OBRAS

MOSCU, 7 (AP).— Los dirigentes soviéticos anunciaron hoy la adopción de medidas tendientes a asegurar que el gasoducto que llevará gas natural a Europa Occidental será construido en el período previsto y que las entregas comenzarán en 1984, a pesar del embargo norteamericano sobre componentes destinados a esa construcción.

La agencia noticiosa soviética TASS dijo que el Comité Central del Partido Comunista y el Consejo de ministros aprobaron "medidas destinadas a asegurar la construcción del gasoducto Urengi-Pomary-Uzghorod, de acuerdo con lo planificado".

Marcapasos: En Muchos Casos, Solo Buen Negocio de Médicos

WASHINGTON, 7 (UPI).— Hasta una cuarta parte de los 100.000 marcapasos implantados anualmente a pacientes de Estados Unidos son innecesarios y malgastan por lo menos 280 millones de dólares anuales, afirmó hoy un grupo de defensa del consumidor encabezado por Ralph Nader.

Pero un experto en el tema dijo que nadie puede "mirar por encima del hombro del médico" y juzgar si tal procedimiento es o no necesario.

El grupo de investigación pública de la salud ciudadana sostiene que una revisión de diagnósticos presentados a la comisión de Revisión de Costos de Maryland indica que un 20 a 25 por ciento de los marcapasos implantados en 1979 y 1980 no eran necesarios y que costaron 2,8 millones de dólares.

"Si las cifras de Maryland son representativas de tendencias nacionales, aproximadamente 25.000 marcapasos son implantados innecesariamente cada año en Estados Unidos a un costo que probablemente excede los 280 millones de dólares", escribió el grupo al secretario de Salud y Servicios Humanos, Richard Schweiker.

El grupo urgió a Schweiker a requerir segundas opiniones médicas en los casos de candidatos a la implantación de marcapasos.

"Guzmán no se Mató por Corrupción"

SANTO DOMINGO, 7 (UPI-EFE).— El yerno del fallecido presidente Antonio Guzmán sostuvo hoy que son "puras especulaciones" las versiones de que el mandatario estaría preocupado en los últimos días por supuestos actos de corrupción en su gobierno.

"El presidente estaría abrumado por los problemas de estado, de la situación económica, pero nada concreto", dijo José María Hernández, quien es subsecretario administrativo de la Presidencia.

Hernández fue una de las últimas personas que se entrevistó con Guzmán antes de la medianoche del sábado, cuando el presidente se pegó un balazo en la cabeza en un baño contiguo a su despacho.

"No creo que haya habido ningún escándalo de corrupción reciente que pueda impactar de esa forma para tomar una decisión tan drástica", agregó Hernández, quien está casado con una hija de Guzmán, Sonia.

Las causas exactas que pudieran haber llevado a Guzmán a tomar tan drástica determinación son investigadas por el Procurador General de la república, Bienvenido Mejía y Mejía.

En tanto, Salvador Jorge Blanco, candidato presidencial por el oficialista "Partido Revolucionario Dominicano" (PRD), fue proclamado hoy presidente de la República Dominicana, 51 días después de ganar las elecciones generales celebradas el 16 de mayo pasado.

Esta proclamación, para el período que se inicia el 16 de agosto próximo, fue hecha en el jardín de su residencia, a donde se trasladaron los miembros del tribunal electoral.

Una vez hecho oficial su triunfo, Jorge Blanco recibirá la transmisión de poderes del actual presidente, Jacobo Majluta.

¿CUAL SERA EL CAMPEON?

ACOMPAÑENOS HOY, A ESPAÑA, PARA VIVIR LA SEMIFINAL DEL MUNDIAL '82.

A LAS 12.00 COMIENZA EL PARTIDO DE

POLONIA vs. ITALIA

EN DIRECTO PARA UD.

Además, dentro de nuestra cartelera de hoy...

EL PENULTIMO CAPITULO DE

EXTRAÑO DESENCUENTRO

con SILVINA RADA y HECTOR CALORI.

18.00

CASI UNA PAREJA

LA COMEDIA ENTERA QUE JUEGAN DORYS DEL VALLE Y EMILIO DISI.

21.00

HOY POR

JUBILADOS: EN EL TERMINO DE 7 DIAS CONOCERAN AUMENTO

FORMOSA, 7 (De nuestro corresponsal).— El ministro de Acción Social, Adolfo Navajas Artaza, anunció que **"en un plazo de siete a diez días"** se conocerá el porcentaje de los aumentos a los haberes de jubilados y pensionados, pero anticipó que será inferior al 30 por ciento.

Al respecto puntualizó que el gobierno no está en condiciones de acceder a lo solicitado por el Centro de Jubilados y Pensionados Nacionales, que reclamaron un incremento no inferior al 30 por ciento.

Puntualizó al respecto que **"en un país donde todos los sectores tienen algún problema, es difícil suponer que uno de ellos vaya a conseguir en lo inmediato lo que necesita para regularizar"** su situación particular.

El ministro formuló declaraciones en el avión que lo trajo a esta provincia, donde realizará una recorrida por las zonas inundadas, acompañado por el titular de Salud Pública, Horacio Rodríguez Castells, y funcionarios provinciales.

Señaló Navajas Artaza que **"cualquiera sea"** el monto del incremento para jubilados que regirá a partir del primero de este mes, el sector pasivo debe tener **"la seguridad de que existe a nivel de gobierno la voluntad y la firme decisión de alcanzar los objetivos a los que aspiran, en el menor tiempo posible".**

Dijo por último que **"los jubilados así lo entendieron en la audiencia que mantuvimos ayer"**, al término de la cual quedaron **"relativamente satisfechos"**, según lo aseguró Navajas Artaza.

DESDE JULIO: EMPLEADOS PUBLICOS, DEL 20 AL 31%; MAESTROS, $2.274.000

Mejoras a Estatales y Docentes

Las mejoras salariales para el personal de la administración pública, que tendrán vigencia a partir del 1º de este mes, **oscilarán entre el 21 y el 31%**, de acuerdo a cada categoría, según se supo ayer en fuentes confiables.

Los incrementos en las remuneraciones para las 24 categorías de los empleados públicos, son mayores cuanto menor es la clasificación laboral, de tal modo que para las 11 categorías superiores (14 a 24), el aumento será solo del 20%.

Asimismo, las fuentes revelaron que para las demás categorías, los valores relativos de los aumentos serán éstos: 13, 21,4%; 12, 22,8%; 11, 23,7%; 10, 25,3%; 9, 26,3%; 8, 27,4%; 7, 28,1%; 6, 28,6%; 5, 29%; 4, 29,2%; 3, 30,1%; 2, 30,7% y 1, 31%.

De acuerdo con la nueva escala de remuneraciones, las asignaciones para cada categoría, incluyendo sueldo básico, "dedicación funcional" y gastos de representación —únicamente para las categorías 16 a 24—, con la bonificación por año de antigüedad entre paréntesis, son las siguientes: categoría 24, 14.677.488 (88.064,93); 23, 11.740.505 (70.443,03); 22, 9.384.695 (56.308,17); 21, 7.506.115 (45.036,69); 20, 6.000.425 (36.002,55); 19, 4.799.203 (28.795,22); 18, 4.151.555 (24.909,33); 17, 3.685.653 (22.113,92); 16, 3.272.635 (19.635,81); 15, 2.431.896 (14.591,38); 14, 2.290.454 (13.742,72); 13, 2.153.288 (12.919,73); 12, 2.044.866 (12.269,20); 11, 1.971.344 (11.828,06); 10, 1.882.600 (11.295,60); 9, 1.817.710 (10.906,26); 8, 1.763.738 (10.582,43); 7, 1.773.266 (10.399,60); 6, 1.710.806 (10.264,84); 5, 1.691.066 (10.148,40); 4, 1.671.316 (10.027,90); 3, 1.633.898 (9.803,39); 2, 1.616.960 (9.701,76) y 1, 1.597.700 (9.586,20).

● BONIFICACIONES

Asimismo, la bonificación por título universitario o de estudios superiores será del 25% de la asignación de la categoría para los casos que demanden 5 ó 6 años de estudio, del 15% para aquellas carreras que demanden 4 años de estudio, así como los que hayan completado cursos del Instituto Nacional de la Administración Pública o de la Escuela Nacional de Defensa, y del 10% para las carreras que demanden de 1 a 3 años de estudios.

● LOS DOCENTES

Fuentes del Ministerio de Educación informaron ayer que los sueldos de los docentes serán aumentados a partir del 1º de julio en un porcentaje que oscila entre el 20 y el 45% para las distintas categorías.

Los aumentos mayores corresponderán para los ayudantes de segunda con dedicación simple en el nivel universitario.

De acuerdo con las nuevas escalas los directores de escuela con jornada simple, y sin antigüedad, pasarán a ganar 4.448.256 pesos mensuales y el maestro de grado en análoga condición 2.274.000 pesos.

En los casos de maestros y directores con jornada completa los sueldos ascenderán a 6.205.440 pesos y 4.018.176 pesos respectivamente.

Para el nivel terciario los sueldos básicos de directores serán de 6.614.480 pesos; los profesores con dedicación exclusiva 10.100.736 pesos; los profesores asociados con dedicación semiexclusiva 4.521.948 pesos y los profesores asociados con dedicación simple 1.752.160 pesos.

En todos los casos los sueldos consignados no incluyen bonificaciones por antigüedad y otros conceptos que habitualmente cobran los docentes.

Los anuncios oficiales se harán probablemente hoy jueves.

INFLACION: REBROTE • SIN CONCERTACION

El Costo de Vida Subió en Junio el 7,9%

En un 7,9 % aumentó el costo de vida durante el mes de junio, marcando un rebrote inflacionario que se verificó también en los precios mayoristas que se incrementaron en un 15,2 % cifra ésta que es la más alta del último año.

La información fue suministrada ayer por el Instituto Nacional de Estadística y Censos e indica que el aumento general durante los primeros seis meses del año en los precios al consumidor fue del 43,0%. Los precios mayoristas en el mismo período se incrementaron en un 68,2%. En el costo de la construcción el alza fue del 5,3 %.

Los incrementos, durante el año corrido entre el 1º de julio de 1981 y el 30 de junio de 1982, fueron del 125,0 % para los precios minoristas (costo de vida), del 189,7% para los precios mayoristas, y del 108,4 % para la construcción.

La mayor influencia en el costo de vida la tuvo el rubro bienes y servicios varios con el 10,6 %, seguido por el de alimentación y bebidas con el 10,4 % y por equipamiento y financiamiento del hogar con el 7,4 %.

Los restantes rubros tuvieron las siguientes alzas: esparcimiento y educación el 6,9 %, vivienda, combustible y electricidad el 4,2 %, atención médica y gastos para la salud el 4,1 %, indumentaria el 3,3 % y transportes y combustibles el 2,7 %.

Por lo que respecta al 15,2 % de aumento en el nivel general de los precios mayoristas —frente al 9,2 por ciento de mayo—, surge de incrementos del 24,2 % en los agropecuarios; del 12,2 % para los no agropecuarios, y del 14,1 % para los importados.

También en este caso se verificó la fuerte influencia de lo ocurrido con las carnes rojas y, consecuentemente, con los sustitutos, todo ello evidenciado en un incremento de los precios mayoristas de la producción animal del 29, 8 %. De todas formas la producción vegetal alcanzó el 19,9 %, mientras que los productos de la pesca permanecieron estabilizados con una suba de solo el 0,8 %.

De los restantes items que componen el índice de precios mayoristas, el aumento mayor correspondió al tabaco con el 59,5 %, mientras que el caucho importado aumento el 37,8 %. Los productos químicos importados el 30,4 %, los alimentos y bebidas también importados el 20,3 % y las confecciones el 20 %.

Finalmente, el costo de la construcción aumentó en junio el 5,3 %.

Este aumento general surge de incrementos parciales del 7,0 % en materiales, del 3,3 % en gastos generales y de solo el 0,5 % en mano de obra.

Para los últimos 12 meses el costo de la construcción se incrementó en un 108,4 %, cifra inferior al 114,8 % que se registró para los 12 meses culminados el 31 de mayo.

Empresarios: "No es el Momento Oportuno"

La Unión Industrial Argentina (UIA) decidirá si adhiere a la concertación de precios propuesta por el gobierno en una reunión plenaria que analizará la entidad el próximo lunes.

Así trascendió anoche al término de una imprevista reunión que mantuvo la cúpula de la UIA, por segunda vez consecutiva en la jornada, con el secretario de comercio, Alberto Fraguío.

Este encuentro se realizó por espacio de una hora a partir de las 19,30 entre un reducido grupos de industriales y Fraguío para considerar la propuesta del gobierno de realizar una concertación de precios.

La reunión se llevó a cabo en un domicilio particular con el objeto de evitar que trascienda periodísticamente, informaron fuentes de la Secretaría de Comercio.

Asistieron representanto a la UIA Jacques Hirsch, Roberto Favelevic y Gilberto Montagna.

En este segundo encuentro que matuvieron durante la jornada con Fraguío, los industriales reiteraron los reparos que la entidad impone al acuerdo de precios al considerar que éste no es un adecuado momento político para ralizar una concertación.

Los empresarios habían sostenido similar argumento en un encuentro previo que mantuvieron con el secretario de Comercio en la sede de esa cartera de estado ayer a la tarde por espacio de dos horas.

Los dirigentes manifestaron **que un congelamiento de precios es de difícil aplicación debido al incesante aumento de los costos de las materias primas.**

Añadieron que los últimos días los insumos de algunas industrias elevaron su precio entre un 60 y 70 por ciento.

A pesar de la resistencia de los industriales, Fraguio comunicó a la cúpula de la UIA que ya ha enviado invitaciones a un grupo de empresas para lograr un acuerdo.

Entre ellas se encuentran las textiles Alpargatas y Grafa así como las metalúrgicas del grupo Techin y Acindar.

En el primero de sus encuentros con Fraguío, los empresarios manifestaron su desacuerdo con la iniciativa del gobierno al considerar que la Unión Industrial Argentina no está capacitada para pactar acuerdos en nombre de sus asociados. Durante esa reunión, el titular de la UIA, Jacques Hirsch habría expuesto, asimismo, la posición de la entidad al respecto, enfatizan de que ese nucleamiento no puede obligar a las empresas que la integran a aceptar acuerdo alguno. Los dirigentes empresarios además, expresaron su disconformidad con la iniciativa oficial a la que consideraron impracticable teniendo en cuenta la actual situación económica.

Industriales Bahienses Censuran Política Económica del Proceso

BAHIA BLANCA, 7 (De nuestro corresponsal).— Un documento denominado "Declaración de Bahía Blanca" dieron a conocer los industriales metalúrgicos. En el que censuran la política económica del proceso militar y exigen la conclusión de "la actual crisis de ilegitimidad de uso del poder" ya que "cualquier intento de reconstrucción ajeno al marco institucional está destinado al fracaso".

La Federación de Industriales Metalúrgicos organizó un congreso nacional para tratar la actual crisis económica a cuyo término difundieron una extensa manifestación analizando la situación de la economía.

Expusieron una propuesta de cinco puntos: 1) Admitir que las medidas implementadas a partir de marzo de 1976 han resultado contrarias a los intereses nacionales, tanto cuando se las analiza desde sus consecuencias como cuando se las ve en su naturaleza y fundamentos teóricos y proceder a su total rectificación. 2) Reactivar el aparato productivo y promover su aplicación en todos los sectores y regiones del país. 3) Centrar esa reactivación en el desarrollo del mercado interno e implementarla en el menor tiempo posible, 4) Atender a la necesidad del consenso social de las medidas que se tomen, ya que sin dicho consenso resultaron, resultan y resultarán estériles, cualquiera sea su naturaleza, 5) Concluir con la actual crisis de ilegitimidad del uso del poder. Finalmente, los metalúrgicos opinan que en un futuro inmediato las medidas de gobierno deben tender a recomponer el salario real.

ESTACIONAMIENTO

Algunas modificaciones se han implementado en las playas de estacionamiento que posee en esta Capital la Municipalidad de la Ciudad de Buenos Aires. Por ejemplo, se ha dispuesto que no regirá en esos lugares de estacionamiento la tarifa especial de "estadía optativa".

También se modificaron las tarifas para el estacionamiento por hora o fracción, las que se establecieron en los siguientes importes: playas a nivel, 5.500 pesos; playas subterráneas, 6.000; parquímetros, 5.500; valor único por 24 horas, 8.500; tarjeta azul de estacionamiento, 5.500; tarjeta blanca (hipódromo de Palermo), 8.500 y motos o motonetas, 2.500 pesos.

FATAP Insiste: Urgente Aumento en Tarifas del Autotransporte

La Federación Argentina de Transportadores por Automotor de Pasajeros (FATAP), envió al titular de Obras y Servicios Públicos de la Nación, ingeniero Conrado Bauer, una solicitud mediante la cual, solicita un **"urgente e inmediato aumento de incremento de tarifas".**

Con la firma del presidente de la entidad que nuclea a los transportistas por automotor de pasajeros de todo el país, Abraham Kostianovsky, se señala que los costos de explotación de los servicios desde el 1º de enero a la fecha han aumentado un sesenta por ciento y continúan en constante incremento.

La FATAP puntualiza que desde el 1º de enero último las tarifas se encuentran congeladas y se solicita una urgente actualización para évitar un colapso en las economías empresarias gravemente dañadas —dice— y mantener la continuidad de ese servicio público

● OTROS AUMENTOS

Junto con este pedido de aumento por parte de la FATAP, es posible que se conozcan en los próximos días los procentajes de "reajuste" en las tarifas de los servicios, tales como el gas, electricidad, Obras Sanitarias, tarifas postales, teléfono, etc. que, como es sabido, sufrirán un fuerte incremento, de acuerdo a lo recientemente anunciado.

Tales reajustes volverán a golpear en las economías familiares, ya bastante deterioradas con los tremendo aumentos registrados en los artículos de primerísima necesidad.

Del Martes al Miércoles el Peso Cayó un 23%, Pero Desde el Viernes ya se Devaluó un 110%

MAS QUE DOLAR, DOLOR: $32.000

El dólar financiero cerró ayer a la cotización record de 32 mil pesos, que marcó una virtual devaluación del peso argentino de poco más del 23 por ciento, con respecto de anteayer, y del 110 por ciento sobre el valor del viernes último. El billete en el Banco Nación pasó de 26.000 pesos a 32 mil, pero en el mercado paralelo la divisa norteamericana se comercializó a valores que oscilaron entre los 34.000 y los 35 mil pesos.

La ganancia en la cotización oficial de la divisa norteamericana llegó a los 23,1 por ciento, con respecto de la del martes, pero desde el viernes pasado su valor se incrementó en el 110,2 por ciento.

En la apertura de las operaciones la divisa estadounidense operó en los mismos valores de la víspera, con el dólar billete a 26 mil pesos. Casi de inmediato el valor de esa moneda comenzó su ascenso que se mantuvo sostenido hasta culminar con el cierre de su valor.

En opinión de los operadores la presión que llevó al dólar a su posición del fin de la jornada estuvo dada fundamentalmente en la necesidad que tuvieron las entidades financieras de recomponer sus posiciones frente al Banco Central.

Observadores del mercado consideraban que en total la plaza movilizó en la jornada una masa aproximada de 10 millones de dólares. En las pizarras del Banco Nación el billete quedó a 32.000 pesos, y los precios del valor de transferencia se pactaron a 33.000 y 33.050.

El espectacular encarecimiento de la divisa tradujo la marcada avidez que mostraron las entidades operadoras como consecuencia de las anunciadas medidas económicas.

Todavía siguen con vigencia las circulares que establecieron la prohibición de la venta de dólares a particular.

Pudo observarse que las entidades financieras adquirían dólares al precio de 31.500 pesos, pero los retenían al amparo de esa prohibición.

En el Mercado Unico Comercial, donde la cotización es establecida todas las mañanas antes de la hora de apertura del mercado por parte del Banco Central de la República Argentina (BCRA), la cotización pasó de 20.000 a 20.050 pesos por dólar, lo cual representa una minidevaluación del 0,25 por ciento.

La suba del dólar está explicada en el mercado por la fuga de los depósitos de las entidades ante los bajos rendimientos que se ofrecen y como intento por encontrar un resguardo por parte de los ahorristas frente a las espectaculares alternativas inflacionarias que se prenuncian desde diversas fuentes.

● LA NUEVA DINAMICA

Voceros del Banco Central consideraron que no ha de tardar mucho en lograrse un pleno conocimiento en los ahorristas de la nueva dinámica que tendrá el Mercado Financiero, a partir de las modificaciones instrumentadas recientemente.

Las explicaciones suministradas indican que las autoridades son conscientes de la existencia de alguna confusión, **"lo cual —dijeron— era esperado por nosotros teniendo en cuenta que la reforma cambia costumbres adquiridas en los últimos años".**

Entre otras consideraciones, se dijo que para los ahorristas se abre una nueva etapa porque, evidentemente, ya no tendrán rédito directo concebido en términos de plata constante.

Se subrayó que el premio dinerario excesivo como incentivo para el ahorro, ingresó conceptualmente hasta más allá de la frontera con la especulación y es allí donde se transforma en elemento negativo para la perspectiva productiva.

La fuente dijo que, de esa forma, se cambió el entusiasmo laboral o de crecimiento genuino, por la visita mensual a un banco o entidad financiera para buscar rédito y disfrutar de un dinero por el que no se hizo esfuerzo alguno.

SON DEDUCIBLES LOS AUMENTOS SALARIALES

Los contribuyentes y responsables del impuesto a las ganancias que presenten sus declaraciones juradas en formulario 225 por ejercicios cerrados con posterioridad al 1° de octubre de 1981, considerarán como gasto deducible las remuneraciones que hayan pagado por sobre los sueldos básicos de convenio, según se informó oficialmente.

La resolución respectiva, de la Dirección General Impositiva (DGI), entró en vigencia a raíz de su publicación ayer en el Boletín Oficial.

La medida determina que "los restantes contribuyentes y responsables que, por no estar obligados a llevar libros que les permitan confeccionar balances en forma comercial, presenten sus declaraciones juradas del impuesto a las ganancias correspondientes al ejercicio fiscal 1981 y posteriores en otros formularios oficiales, podrán deducir a los efectos de la determinación de la ganancia respectiva, la totalidad de las remuneraciones devengadas y/o pagadas correspondientes a los citados ejercicios".

Situación Externa: "Es Grave"

El presidente del Banco Central Domingo Cavallo, dijo a los banqueros con los que se reunió el martes y ayer que **"la situación externa de cuentas con el exterior es sumamente grave"** y que **"los problemas que enfrenta la economía argentina, conforme a nuestra opinión, no podían resolverse en el marco de las reglas de juego que estaban vigentes".**

Cavallo explicó a los responsables de los bancos privados que la situación de las cuentas externas es tan grave que no se puede pretender refinanciar deudas en el exterior **"cuando tenemos cartas de crédito de poco monto y muchas deudas comerciales sin atender".**

De acuerdo a una versión, el nuevo presidente del Banco Central señaló que las empresas y bancos que tengan acceso al crédito externo **no podrán tomar créditos en el mercado interno a tasas preferenciales si no ayudan a traer divisas financiándose en el exterior.**

Criticó duramente a la anterior conducción económica diciendo que **"el manejo de los últimos meses"** tendía a agravar mucho más la situación del comercio exterior.

Señaló también que dentro del esquema que se estaba aplicando existían **"tremendos riesgos inflacionarios"** ya que cualquier intento de bajar las tasas de interés requería de inyecciones monetarias por la vía del crédito interno.

Aseguró Cavallo que tal como estaba diseñado el sistema financiero no cumplía con el verdadero papel que tiene asignado en la sociedad que es servir a la actividad productiva y que corría el riesgo de convertirse en "innecesario".

Explicó que de ahora en más, con la reforma al sistema que ha dispuesto el gobierno, los banqueros podrán dedicar sus afanes a tareas "útiles" y no a negociar préstamos entre bancos para cumplir relaciones técnicas exigidas por el Banco Central o a la compraventa de títulos públicos.

Agregó que se podrán otorgar créditos hipotecarios a tasas preferenciales, por debajo de los 100 millones de pesos, pero que esas operatorias serán restringidas todo lo necesario para evitar que los bancos vuelquen al mercado inmobiliario grandes proporciones de los fondos que manejan y dejen de lado el aliento a la producción.

Santirso: "Habrá Cambio Realista"

El secretario de Agricultura y Ganadería, ingeniero Víctor Hugo Santirso, expresó ayer que lo que el campo tiene que tener como seguro, es que en este momento el país necesita de todos los tipos de exportaciones, y el sector que las puede producir más rápidamente posible, es el agropecuario".

En declaraciones efectuadas a una emisora, agregó que "en ese sentido pienso que tienen que quedarse tranquilos, porque siempre se les va a dar un tipo de cambio realista, para permitir las exportaciones".

Al ser consultado sobre si había encontrado reproches por parte de ese sector, dijo Santirso que, "yo creo que más que reproches hay un poco de desconcierto, indudablemente las medidas todavía no se han asentado, como para poder hacer un análisis muy claro".

Finalmente, y ante una consulta al respecto, manifestó que, "mi idea es dar prioridad, poner todo el énfasis posible en el desarrollo de las exportaciones, es decir aumentar la producción. Para aumentar la producción —agregó— se necesita tener precios remunerativos, y por otro lado, insumos adecuados para el producto".

VOLANDO RECLAMA PRECIO MINIMO

El titular de la Federación Agraria Argentina (FAA), Humberto Volando, abogó ayer por la rápida aplicación de precios mínimos sostén y obligatorios para los productos agropecuarios, ya que la devaluación del dólar hace prever aumentos en los precios de los productos importados que "no van a ser compensados vía precio de la producción".

Volando, que efectuó declaraciones por una emisora sobre las últimas medidas en materia cambiaria y financiera, estimó que el panorama para el rural "no es tan alentador", ya que "si bien es cierto que se dio algo, muy poco, para los granos, y un poco más para las carnes, debemos tener en cuenta que los productos importados se van a cotizar al dólar comercial libre y en una de esas, al financiero".

"El exportador de cereales —dijo—, con respecto a la situación anterior, no ha modificado sustancialmente su situación, porque la devaluación es absorbida por las retenciones" del 25% sobre las exportaciones.

En materia de carnes, estimó que, si bien las retenciones a las exportaciones son menores que sobre la exportación de granos y "puede haber un beneficio efectivo del 15 ó 16%, de cualquier manera hay una retención".

Comentando la retracción de las compras en ambos sectores registradas en los últimos días, Volando reclamó en otro momento como "imprescindible que el productor sepa cuánto vale su producción" y fustigó la falta de seguridad sobre cómo evolucionará en el futuro el dólar para los productos agropecuarios.

VANA: Serán Rescatados

El gobierno dispuso rescatar los títulos de la deuda pública al anunciar anoche que procederá a retirar de los mercados bursátiles los Valores Nacionales Ajustables y los Bonos Patrimoniales para entidades financieras y para los fondos públicos.

Con relación a los Valores Nacionales Ajustables, debe recordarse que su cotización bursátil fue suspendida por las nuevas autoridades económicas, al igual que las cédulas del Banco Hipotecario Nacional. Esta medida suscitó críticas del sector monetarista "ortodoxo", aunque contó con el apoyo de quienes estiman que dichos bonos constituyen una pesada carga financiera. La media también incluye los Bonos Nacionales con Ajuste Financiero de las series '80 y '81.

Presupuesto: Congelan el 10%, Ahorrado

La Administración Nacional y sus dependencias deberán utilizar durante el corriente año solo un 90 por ciento de las partidas previstas en el presupuesto, según un decreto suscripto ayer por el presidente de la República.

Así se informó oficialmente en el Ministerio de Economía, disponiéndose de esta forma un congelamiento de los ahorros que las distintas reparticiones realizaron durante el conflicto con Gran Bretaña, equivalentes a unos 6,3 billones de pesos, es decir un 10 por ciento de la partida presupuesta para todo el ejercicio.

Esta decisión indica la intención de las nuevas autoridades económicas de mantener, en la medida que le sea posible por la evolución inflacionaria, las pautas establecidas en el presupuesto nacional sancionado por el ex ministro Roberto Alemann, sumando a ello el ahorro de las partidas no gastadas durante la guerra.

CREDITO A CATAMARCA: GASODUCTO

CATAMARCA, 7 (De nuestro corresponsal).— El Ministerio del Interior comunicó al gobierno de la provincia de Catamarca, del curso favorable de un nuevo crédito de 12 mil millones de pesos para ser incorporado a la financiación de la obra en construcción del gasoducto Recreo-Catamarca-La Rioja a través del Fondo de Desarrollo Regional. Los citados fondos, servirán para ampliar esta importante realización pública, es decir lograr la dotación de gas al área industrial de Catamarca y La Rioja y proveer de este combustible un barrio de 1.000 viviendas de la ciudad de Catamarca, único con infraestructura prevista, para dicho servicio.

De acuerdo a la información suministrada por la subsecretaría de Salud Pública de la provincia, durante el mes de agosto próximo, Catamarca será sede de la 5ª reunión del Consejo Federal de Salud (COFESA). Cabe señalar que este organismo está integrado en carácter de miembros titulares, por las máximas autoridades de Salud Pública de Capital Federal, las respectivas provincias e incluso el territorio de la Tierra del Fuego, Antártida e Islas del Atlántico Sur, a las cuales se suman en calidad de invitados especiales, representantes de las agrupaciones profesionales de las FFAA., de otros ministerios, de organismos internacionales, relacionados todos ellos con la atención de la salud y facultades de medicina de las distintas universidades nacionales.

● EMPRESAS: RADICACION

Supera a 90 el número de empresas radicadas en La Rioja, con el otorgamiento de los beneficios de la Ley N° 22.021 de desarrollo económico. Recientemente se acaba de ampliar esta cifra, a 8 nuevas empresas. Con una inversión mínima de 130.658 millones de pesos y la demanda de mano de obra en forma permanente de 329 personas. Las flamantes adjudicatarias de la explotación industrial, abarcarán los ramos textiles, juguetería, papelerías y químicas. Se trata de las empresas "Windsor SA", "Estampería Todo Color SA", "Tintorería La Blanca SA", "Federal La Rioja SA", "Antex Andina SACF", "Angel Estrada y Cía SA" y Filtex SA, las cuales se dedicarán a importantes explotaciones, que permitirán fundamentalmente la ocupación de mano de obra local.

AMOBLAMIENTOS
ORANIAS
ORANIAS
Le ofrece un hermoso dormitorio rinconero, enchapado en caoba en 10 COMODAS
CUOTAS IGUALES DE $ 650.000.-
Planes de financiación para amoblar su hogar.
SIN ANTICIPO...! Créditos a sola firma.
Gob

VALENTIN ALSINA 2757 - V. ALSINA
Le acercan: 32, 85, 128, 158, 160, 165, 178, 188.

El Presidente Bignone Formuló Breves Declaraciones al Ingresar a la Cena de las Tres Armas

"INSTITUCIONALIZAR CON TODOS"

El presidente de la Nación, general (R) Reynaldo Bignone, afirmó anoche que **"la marcha hacia la institucionalización, debe ser concertada con todos los sectores".**

El jefe del Estado formuló esas declaraciones momentos antes de iniciarse la tradicional cena anual de camaradería de las Fuerzas Armadas, en el Edificio Libertador.

Bignone se mostró muy **"satisfecho"** de participar en esa reunión con oficiales superiores en actividad y en situación de retiro de las Fuerzas Armadas y señaló que **era altamente optimista con respecto a la integración de la Junta Militar.**

Reveló el presidente que en los actuales momentos existen "coincidencias entre las Fuerzas Armadas, que es oportuno reconocer".

Al responder a preguntas del periodismo, dijo que todavía no había diagramado un plan de visitas al interior del país.

● NICOLAIDES: "OPTIMISMO"

El comandante en Jefe del Ejército, general Cristino Nicolaides, se mostró esta noche optimista sobre la posibilidad de reconstitución de la Junta Militar, al afirmar que **"tengo muchas y bien fundadas esperanzas al respecto".**

El titular castrense formuló breves declaraciones a su ingreso a la comida de camaradería de las Fuerzas Armadas, servida en el Edificio Libertador, con la presencia de los comandantes en Jefe de la Armada, almirante Jorge Anaya, y de la Aeronáutica, brigadier Basilio Lami Dozo.

Refiriéndose precisamente al sentido que le asignaba a la realización de la tradicional comida, Nicolaides dijo que "tiene el sentido de camaradería y cohesión de las Fuerzas Armadas. Esa finalidad ya está cumplida", añadió.

Consultado sobre la posible designación de un vicepresidente civil, Nicolaides se excusó de brindar detalles y puntualizó que **"me reservo la respuesta, porque eso está dentro de las conversaciones que venimos manteniendo los comandantes en Jefe".**

● ESTATUTO: "AL SALIR"

A fines de este mes o a principios de agosto estará totalmente redactado **"y podrá ser sancionado"** el Estatuto de los Partidos Políticos, apreció en la víspera el ministro del Interior, general Llamil Reston en diálogo con los periodistas registrado al término del acto de asunción de los nuevos subsecretarios de Interior, doctor Guillermo Lazcano Quintana y de Asuntos Institucionales, general Carlos Horacio Cerda. En cuanto al levantamiento de la veda política, Reston, que de esta manera mantuvo su primer contacto directo con los periodistas en su condición de ministro del Interior, indicó que **"en horas o días más será firmado el decreto correspondiente".**

Tras asumir el doctor Guillermo Lazcano Quintana, la Subsecretaría de Interior y el general Carlos Horacio Cerda la de Asuntos Institucionales y confirmarse en el cargo de Subsecretario Técnico y de Coordinación Administrativa del Ministerio del Interior, contador Jorge Titarelli, Reston habló con los periodistas, revelando que el Estatuto de los Partidos Políticos **"estará sancionado a fines de mes o a principios de agosto"** y a la vez, respondiendo a preguntas confirmó su intención de recibir a dirigentes políticos de partidos reconocidos **"y cualquier otro que conmigo quiera hablar".**

Respecto a los gobernadores reiteró lo dicho por el Presidente, en el sentido de que **"los ajustes serán mínimos en lo que hace a la renovación y ello, lo va indicar la situación particular de cada provincia".**

Schlaudemann en la Cancillería: Cortesía

El canciller Juan Aguirre Lanari mantuvo ayer una reunión de media hora con el embajador de los Estados Unidos, **Harry Schlaudemann,** encuentro calificado de **"cortesía"** por un vocero del Palacio San Martín y al que se atribuyó singular trascendencia teniendo en cuenta el deterioro actual de las relaciones bilaterales como consecuencia del conflicto anglo-argentino.

Según una fuente de la cancillería, ya que no hubo información oficial sobre la reunión, Schlaudemann había concurrido al Palacio San Martín para mantener un encuentro **"protocolar"** con el vicecanciller interino, Enrique Ros.

● "TOTALMENTE CASUAL"

En esas circunstancias, dijo la fuente, se produjo un encuentro **"totalmente casual"** con el canciller Aguirre Lanari, quien por razones de **"cortesía"** invitó al diplomático norteamericano a pasar a su despacho.

Allí mantuvieron una reunión de media hora en la cual abordaron temas que no trascendieron.

De todas maneras, la entrevista no deja de tener importancia en atención al deterioro que han experimentado las relaciones bilaterales en los últimos meses, luego que Estados Unidos brindara total apoyo a la posición de Gran Bretaña en la guerra por las Malvinas.

HERRERA CAMPINS VISITARA EL PAIS "EN FECHA PROXIMA"

CORDOBA, 7 (De nuestro corresponsal).— El embajador de Venezuela ante nuestro gobierno, doctor **Jorge Dagger,** anticipó hoy aquí que el presidente de su país, Luis Herrera Campins, visitará la Argentina.

Al respecto dijo que el presidente Bignone se reunió con el titular del Instituto de Comercio Exterior de Venezuela, doctor Sebastián Alegret, quien **"lleva un informe al jefe de estado venezolano para que estudie la visita, que se concretará una vez que ambos presidentes se comuniquen telefónicamente".**

Dijo también que el general Reynaldo Bignone había manifestado durante el encuentro que "la Argentina está con los brazos abiertos y en condiciones de recibir al visitante".

Dagger dialogó con los periodistas locales a poco de llegar a esta ciudad, donde participará de una serie de actos organizados por la municipalidad de Córdoba, entre ellos la inauguración de una plaza que llevará el nombre del país hermano.

Con respecto al conflicto de las islas Malvinas, aseveró que con el "se ha ganado una batalla por el reencuentro de los latinoamericanos y de los argentinos en particular, y por la democratización que está avanzando a pasos agigantados".

En la misma línea conceptual, afirmó que "de ahí salió también una gran batalla que se ganó en el mundo: la batalla de la opinión mundial", ya que "un ochenta por ciento de los habitantes de la Tierra nos han dado la razón expresamente".

● MALVINAS: PEREZ DE CUELLAR "PROPONDRA NEGOCIACIONES"

GINEBRA, 7 (Télam).— El secretario general de las Naciones Unidas (ONU), **Javier Pérez de Cuellar,** dijo hoy aquí que, **"en el momento oportuno"** propondrá a Gran Bretaña y la Argentina **la reanudación de las conversaciones por la soberanía de las islas Malvinas.**

Pérez de Cuellar, en una conferencia de prensa, admitió además que mantenía contactos con representantes de ambos países y que en su próxima visita oficial a Gran Bretaña el 13 de corriente, discutirá con las autoridades inglesas la cuestión del archipiélago austral.

Por otra parte, el secretario general anunció que mañana se entrevistará en esta ciudad con el jefe de la Sección Política de la Organización para la Liberación de Palestina (OLP), Faruk Kaddumi, para tratar la invasión de Israel al Líbano.

El diplomático internacional se mostró partidario de una revisión del funcionamiento de las Fuerzas de Paz de la ONU (Cascos Azules) y dijo también que la misión humanitaria enviada por el organismo que preside al Líbano, es apoyada por todas las partes que intervienen en el conflicto.

En relación al futuro de los palestinos, recordó que en el supuesto de que fracasen las negociaciones actuales, es probable que Francia y Egipto presenten un proyecto de resolución al Consejo de Seguridad de las Naciones Unidas.

Pérez de Cuellar presidió hoy en Ginebra la reunión del Consejo Económico y Social de la ONU (ECOSOC),

PONEN EN FUNCIONES AL TITULAR DEL IV CUERPO

El comandante en jefe del Ejército, teniente general Cristino Nicolaides, pondrá en funciones hoy al general de división Alfredo Saint Jean como titular del IV Cuerpo de Ejército, unidad que tiene su asiento en la ciudad de Santa Rosa, La Pampa.

La información oficial consigna que, previamente, Nicolaides visitará unidades militares asentadas en Paso de los Libres, Monte Caseros y Curuzú Cuatiá, en la provincia de Corrientes.

El titular del ejército partirá a las 6,15 desde el sector militar del Aeroparque "Jorge Newbery" de esta ciudad, y su regreso a la Capital Federal está previsto para alrededor de las 19.

No se precisó la hora de inicio del acto de asunción de Saint Jean como nuevo titular del IV Cuerpo.

En ese cargo, el ex ministro del Interior reemplazará al general de división Llamil Reston, quien a su vez sucedió a Saint Jean al frente de la cartera política.

● TRIMARCO AL I CUERPO

El general Juan Carlos Trimarco, actual titular del II Cuerpo de Ejército, fue designado comandante en jefe del I Cuerpo, informó anoche el titular del arma, general Cristino Nicolaides.

Al frente del II Cuerpo será puesto el actual segundo comandante de esa gran unidad de batalla, general Julio Mazzeo.

Trimarco será puesto en funciones por Nicolaides, el próximo sábado a las 11, en el asiento del I Cuerpo, en el barrio metropolitano de Palermo.

● FORMACION

Para celebrar el 166° aniversario de la Declaración de la Independencia, el comandante en jefe del Ejército, teniente general Cristino Nicolaides, presidirá mañana una formación en la Plaza de Armas en la sede de dicha fuerza.

Participarán de la formación miembros de la plana mayor del Ejército, oficiales superiores y subalternos, y tenientes generales y generales de división retirados.

"LA FUERZA AEREA SE JUGO A PURA SUERTE Y VERDAD"

MENDOZA, 7 (NA).— Pilotos de aviones de combate que intervinieron en la guerra por las islas Malvinas relataron hoy aquí las experiencias vividas en sus incursiones contra la flota británica y coincidieron en señalar **que la rendición de Puerto Argentino los sorprendió cuando estaban preparando un nuevo ataque.**

Los relatos fueron proporcionados por una docena de pilotos de aviones A4C Skyhaws durante una extensa y desordenada conferencia de prensa realizada esta tarde en **El Plumerillo,** asiento de la IV Brigada Aérea.

La reunión con los periodistas se concretó poco después de un homenaje brindado a los pilotos de la unidad que participaron en la guerra contra Gran Bretaña y de una exposición sobre las cualidades de combate de los skyhaws.

El jefe accidental de la unidad, comodoro Carlos Vázquez, recibió a la docena de pilotos señalando que **"el mundo entero es testigo de que los hombres de la Fuerza Aérea han dejado bien guardado su honor, pues se jugaron a pura suerte y verdad".**

"En ustedes —dijo dirigiéndose a los ex combatientes— estaban representadas las esperanzas del pueblo; dieron lo mejor de sí y cumplieron como no podía ser de otra forma: dando todo por la Patria".

Posteriormente, los periodistas fueron acompañados hasta un hangar de la base donde estaba el skyhaw que averió al portaviones británico **"Invincible".**

La máquina tenía pintada en su trompa el perfil del portaaviones inglés y desplegado a ambos lados todas las bombas y misiles que porta en cada misión.

Ese avión fue piloteado durante la guerra de las Malvinas por el primer teniente **Ernesto Ureta.**

Los pilotos acompañados por el jefe del escuadrón, mayor **Juan Lupianez,** accedieron luego a la requisitoria periodística, pero muchas preguntas quedaron sin respuesta ya que argumentaron **"razones de seguridad"** o bien tener **"órdenes de la superioridad".**

Uno de los pilotos dijo, ante una pregunta, que el 14 de junio **"el día de la rendición de Puerto Argentino, el cese de fuego nos sorprendió en nuestra base del continente cuando estábamos preparando otro ataque contra la flota británica".**

Consultado si no tenían noticias de lo que sucedía en las Malvinas, otro oficial acotó que **"eso no se lo podemos contestar"** e igual respuesta mereció la pregunta de si hubiese sido conveniente tener un mando unificado.

Se les preguntó cuántas bajas había tenido el escuadrón y argumentaron **"órdenes de la superioridad"** para eludir la consulta y cuando se les inquirió si estaban en condiciones de seguir combatiendo en el momento de la rendición de Puerto Argentino respondieron, prácticamente a coro: **"Sí por supuesto".**

"En los últimos tres días nuestro escuadrón participó y podíamos seguir luchando con todo el poder de fuego".

Otro de los pilotos destacó que los A4C son "aviones antiguos, pero no obsoletos; tienen un eficiente poder de fuego y así lo han demostrado".

Explicaron que el escuadrón "realizó el máximo esfuerzo en cada bombate" y que "utilizó todo su material humano y técnico disponible" pese a que "en la mayoría de las veces las condiciones meteorológicas en las Malvinas no eran las más favorables".

LAMI DOZO EXPONE AL PERIODISMO SOBRE LA GUERRA

El Comandante en Jefe de la Fuerza Aérea Basilio Lami Dozo, expondrá hoy ante representantes de medios periodísticos de todo el país sobre diferentes aspectos del desempeño de la Aeronáutica en la guerra de las Malvinas.

La reunión con los periodistas se concretará a partir de las 18 en el edificio "Cóndor".

Un vocero de la Aeronáutica estimó anoche que la exposición del brigadier Lami Dozo tendrá una extensión de aproximadamente sesenta minutos.

Según pudo saberse, el comandante de la Fuerza Aérea aludiría en su alocución a las responsabilidades en la conducción del enfrentamiento bélico con Gran Bretaña.

De acuerdo con un informe, Lami Dozo se dispone a esclarecer datos sobre ametrallamiento y bombardeo a efectivos y buques ingleses.

Se referirá también a los combates aéreos que se registraron y a la planificación y estrategia cumplidas por la Fuerza.

ISABEL
Acude a Misa, Pero "no Puede Hablar"

MADRID, España, 7 (ANSA).— **"No puedo hablar"** dijo la ex presidenta argentina, Isabel Martínez, en el número de esta semana de "Gaceta Ilustrada".

La viuda del general Perón, que acude a diario a misa en la iglesia de los Jerónimos, frente a su residencia aquí, antes de abordar un automóvil y al ser cónsultada sobre si "¿está feliz con la promesa del general Bignone...? la prensa dice que se reahbilitarán los partidos políticos, y se comenta la posibilidad de que usted pueda volver a la política", respondió: **"No sénada. Solo sé lo que dice la prensa... no sé más que eso..."**.

A la última pregunta de si "¿no le gustaría regresar a la Argentina?", la ex presidenta contesta: **"No, no... es que no puedo hablar"**.

La viuda de Perón mantiene un mutismo total desde que hace 15 meses volvió a Madrid, tras haber obtenido la libertad en su país, y su vida aquí transcurre en su mayor parte en el lujoso apartamiento que ocupa a dos cuadras del museo del Prado, en visitas a amistades, "boutiques" y a algún que otro desfile de modas, principalmente, sin que haya trascendido que sostenga entrevistas de carácter político.

En la puerta del edificio donde vive hay policía permanente y, cuando sale de la misma, la acompaña algún guardaespaldas que sigue el automóvil que ella misma conduce.

Dirigentes del Justicialismo Coinciden en Necesidad de una Reorganización Interna del Partido

BITTEL: "QUE NOS ENTIENDAN"

Deolindo F. Bittel y Jorge Daniel Paladino coincidieron en sostener la necesidad de la reorganización interna del peronismo para que esa fuerza política pueda participar, junto con el resto de las organizaciones, en el proceso de institucionalización del país. Bittel al hablar en el acto de inauguración de la Fundación de Estudio para la Comunidad Organizada, que nuclea a los dirigentes gremiales y políticos del sector **"combativo" de la CGT-Brasil**, señaló que los peronistas **"estamos ansiosos de que los que no nos quieren, por los menos nos entiendan y se den cuenta, de una buena vez, que realmente para nosotros primero está la Patria y después todo lo demás como nos lo enseñó Perón"**.

En una indirecta alusión a los enfrentamientos verbales que la semana pasada impidieron que hiciera uso de la palabra en un acto realizado en esta Capital, Bittel destacó que los peronistas "que hablamos con la prudencia de los humildes no lo hacemos porque no tengamos derecho a expresarnos con violencia, sino porque hemos aprendido a desechar la prepotencia que usan los que, sin tener razones, pretenden imponerse por la fuerza". Posteriormente elogió la iniciativa de creación de la Fundación destinada a la investigación y capacitación de los cuadros sindicales señalando que la misma está destinada "a los obreros, a los que algunos quieren asignar el simple papel de tristes asalariados que solo pueden reclamar un sueldo y mejores condiciones de trabajo sin que, por la sencilla razón de ganarse el sustento con el sudor de su frente, puedan opinar sobre los destinos políticos de la República".

Por su parte, el dirigente Jorge Daniel Paladino, en una cena llevada a efecto en el barrio del Abasto, el ex delegado de Juan Domingo Perón, señaló ante una cincuentenea de personas que "si le exigimos a los militares que democraticen el país, los primeros en hacerlo, debemos ser nosotros, en nuestro propio partido".

Paladino señaló en ese sentido que "un justicialismo organizado y ordenado no es un justicialismo domesticado porque nuestro movimiento nació, es y será revolucionario".

"¿Cómo es posible, se preguntó Paladino, que se escuchen voces que digan que hay que organizar el movimiento pero no al partido, si el partido es lo único que puede llevar al peronismo al poder?".

Finalmente, afirmó que él no propicia "un justicialismo buenito", sino "un justicialismo respetuoso que llegue al poder en nombres de millones de peronistas, y de hombres independientes y que, una vez en el gobierno, gobierne para todos los argentinos".

● "SANTO Y LIMOSNA"

SANTA FE, 7 (De nuestro corresponsal).— El vicepresidente primero del Justicialismo, Deolindo Bittel, reclamó libertad de expresión para las bases partidarias, para **"evitar que los pícaros puedan quedarse con el santo y la limosna"**, a la vez que reclamó que se designen **"gobernadores militares en todas las provincias, para el proceso de institucionalización"**.

"PARTIDISTA"
La Multipartidaria Pampeana Pide Remoción de Gobernador

SANTA ROSA, 7 (De nuestro corresponsal).— La Multipartidaria local solicitó hoy al ministro del Interior, general Llamil Reston, **la remoción del actual gobernador de esta provincia, José Telleriarte**, por su estrecha vinculación con el Movimiento Federalista Pampeano.

Mediante un telegrama que lleva la firma de los representantes de los partidos Justicialista, Radical, Movimiento de Integración y Desarrollo (MID), Intransigente, Socialista Popular y Demócrata, la convocatoria reclamó la sustitución de Telleriarte por su **"conocida militancia"** en dicho movimiento.

En un documento dado a conocer en la última semana, donde también se reclamaba la sustitución, la agrupación denuncia que su militancia es tan notoria "al punto de haber transformado el gobierno provincial en un apéndice del partido".

La declaración solicitó además, la "remoción de los gobernadores provinciales vinculados a los partidos políticos que no resulten garantía de objetividad en el proceso de institucionalización".

Fuentes responsables de la gobernación aseguraron hoy, que Telleriarte sería confirmado en las próximas horas y que las remociones se ajecutarían con funcionarios de menor rango, pero de mayor compromiso con el Movimiento Federalista Pampeano.

Cabe consignar que la Multipartidaria de la provincia de Santa Fe, adoptó una posición similar al solicitar al ministro del Interior, la remoción del gobernador Roberto Casis, por su militancia en la fracción Acuña Anzorena del Movimiento Linea Popular.

Sindicalistas Peronistas: "No Seremos Instrumento de Nadie"

La Mesa Nacional de la Juventud Sindical Peronista (JSP), emitió un comunicado en el cual refuta declaraciones por las cuales se enjuició la presencia de sus integrantes en el "acto fallido" que se debía realizar en el hotel Castelar por parte de diversos sectores justicialistas.

Con el aval de Gerardo Martínez (Construcción), Pedro Deglaube (municipales), Norberto Mitullo (gastronómicos), Juan Tedesco (mercantiles) y Roberto Bregial (viajantes de comercio), la JSP sostiene que la presencia de sus militantes en dicho acto "se debió para impedir que se concrete la maniobra orquestada por agentes marxistas y representantes de intereses yanquis que, aprovechando a los oportunistas de siempre, tratan de sorprender a algunos dirigentes desprevenidos y, fundamentalmente, a los compañeros peronistas".

Agega que "los jóvenes sindicalizados peronistas no pretendemos bajo ningún concepto quedarnos con el paquete (pueblo argentino) como lo define el escribano Bittel, pero no vamos a permitir que nuevamente nuestro pueblo sea traicionado, tratando de atarlo y venderlo como se está pretendiendo".

Destaca que "los jóvenes sindicalizados peronistas para subsistir tienen, cuando pueden, que ir a trabajar y después de cumplir con eso, que nos enorgullece, cumplimos con la Patria y con Perón, militando sin ningún tipo de interés personal, pues ninguno de nosotros cobra sueldos de miles de millones de pesos, utilizados para hacer política, como algunos de los 'ex' que pretendían hablar en ese acto. Lo peor de todo —afirma— es que estos tristes personajes pretenden seguir sirviéndose del peronismo".

Subrayan que "no somos ni seremos provocadores ni instrumento de la ambición de nadie, pero tampoco somos idiotas como para no darnos cuenta cuando se está gestando una traición a las espaldas de los compañeros. Por eso —prosigue— de aquí en adelante denunciaremos con nombre y apellido a aquellos que pretenden seguir lucrando con el movimiento".

Asegura que "apoyaremos públicamente a todos aquellos que realmente sean representativos de la doctrina y de la filosofía peronistas, tanto en el campo político como en el gremial, pero repudiaremos a todos aquellos que sirvieron a los designios de este triste Proceso y aquellos que esperan verse favorecidos por los funcionarios del régimen".

Por último, solicita "que se investigue lo sucedido en el país desde 1976 a la fecha, para que los responsables de la entrega de la economía y de la situación existente sean castigados condignamente, para que nunca jamás pueda repetirse un proceso como el que hemos soportado".

"DEMOCRACIA"
ROMERO FERIS: "EN PARTIDOS, PRIMERO"

ROSARIO, 7 (De nuestro corresponsal).— El autonomista correntino José Antonio Romero Feris dijo aquí que "no podemos pretender que exista democracia si no empezamos por democratizar nuestros propios partidos". En su mensaje a la juventud emitido por LT8 Radio Rosario, el ex asesor del presidente Viola señaló que "es importante el paso dado por el general Bignone en su compromiso ante los políticos de institucionalizar el país".

Romero Feris, que también fue embajador en Costa Rica, se refirió al papel que deberá jugar la juventud y recordó que (los jóvenes) "no han tenido oportunidad de acceder a la conducción de los cargos partidarios, no porque no hayan querido sino porque ciertas estructuras y ciertos mecanismos le han impedido hacerlo".

El dirigente oficialista agregó que los partidos políticos deben "convertirse en auténticas escuelas de civismo, realizando centros de estudios y posibilitando el acceso de los jóvenes para que puedan llevar sus inquietudes y permitirles que puedan expresar su pensamiento libremente".

En una palabra, lo que debemos hacer es que la juventud vuelva a tener confianza y se vuelque de lleno en algo tan lindo e importante como la política, agregó.

"HABEAS CORPUS": LA SUPREMA CORTE RECHAZO TRES CASOS

La Corte Suprema de Justicia convalidó el rechazo de tres Habeas Corpus interpuestos por personas desaparecidos y declaró que escapa a sus facultades determinar la eficacia de las medidas de investigación, por ser algo propio de los jueces a menos que pueda derivarse una frustración del Derecho.

La Corte se pronunció en quejas deducidas en Hábeas Corpus por Claudio Augusto Levitan, Marta Inés Vaccaro de Deria y Hernando Deria, desaparecidos desde hace varios años, después de ser privados de la libertad por grupos armados.

La Sala 11 de la Cámara en lo Criminal y Correccional Federal había señalado que la investigación sobre el paradero de los beneficiarios de los Hábeas Corpus estaba agotada.

Los familiares de los desaparecidos propusieron una serie de medidas de investigación, entre otras pedidos de informes al ex presidente de la Nación teniente general Roberto Viola y al ex ministro, del Interior, general Eduardo Albano Harguindeguy, pero el juez de Primera Instancia no hizo lugar a esa diligencia, en virtud de los informes producidos por el Comando en Jefe del Ejército.

La Corte sobre las medidas requeridas para profundizar la investigación señaló que en principio es un tema ajeno a su competencia, porque la eficacia de las decisiones es propio de los jueces de la causa.

Agregó la Corte que en los casos plantados "se han llevado a cabo las medidas que razonablemente pudieron estimarse adecuadas para el logro eficaz y expeditivo de los fines del Hábeas Corpus".

UBALDINI: "LA CGT NO AVALA A NINGUN CANDIDATO POLITICO"

Con la firma de su secretario general, señor Saúl Ubaldini, la Confederación General del Trabajo de la República Argentina, en un comunicado de prensa señala que "en su convicción de nucleamiento del Movimiento Obrero Argentino en su sentido pluralista y objetivamente, ni sectario ni excluyente, hace un deber manifestar a la opinión pública que no avala candidatura alguna de ninguna especie y que sigue firme a su tradición de lealtad en su lucha permanente por la defensa de la Patria y los sagrados intereses de los derechos de los trabajadores.

● CANNING: "SINIESTRO"

Restituir "el nombre del patriota Raúl Scalabrini Ortiz" a la Avenida George Canning, solicitó en forma inmediata al actual intendente municipal la Coordinadora de Dirigentes Políticos Metropolitanos (CO.DI.PO.ME.).

En una declaración, sus firmantes, expresan que "ante la pérfida agresión colonialistas británica el pueblo de la ciudad de Buenos aires y los héroes que regresan de la lucha por las Malvinas no entienden como una avenida de la misma lleve el nombre de un siniestro personaje inglés".

Suscriben el documento Mario Rubén González (peronista), José Luis Valles (intransigente), Guillermo Frugoni Rey (democristiano), Carlos María Miguens (conservador popular), Francisco Fontana (socialista unificado), Antonio Martinovich (comunista), Santos Russomanno (socialista popular), Francisco A. Acuña (demoprogresista), Roberto Campbell y Carlos Rodríguez.

TV COLOR 20"
Valor contado $ 14.000.000
Equipo stéreo c p. cassette
valor contado $ 10.000.000
Compre ambos artículos en
cuotas fijas de $ 840.000
Av. Triunvirato 3799 - Cap.
casi esq. Av. de Los Incas

FUERZA AEREA DESMIENTE VERSION: SEGUIRA INCORPORANDO SOLDADOS

Un vocero de la Fuerza Aérea desmintió que la institución haya decidido no incorporar el año entrante a soldados conscriptos de la clase 1964. De esta manera salió al paso de versiones periodísticas difundidas en la víspera. "En ningún momento se consideró tal posibilidad en el Departamento de Incorporación", aseguró la alta fuente informativa.

Las versiones, que fueron publicadas ayer por un matutino, sostenían que la Fuerza Aérea no incorporaría conscriptos el año próximo por razones de orden práctico y económico, teniendo en cuenta la actividad específica de la institución, la composición de sus cuadros y el aprovechamiento del personal rentado profesional. Al mismo tiempo, el vocero de la Fuerza Aérea confirmó que la incorporación de ciudadanos que cumplen con las leyes del servicio militar obligatorio se desarrollará normalmente, como ocurre todos los años, para atender las necesidades de personal.

También pudo saberse que el Ejército incorpora anualmente unos 60 mil soldados conscriptos, la Armada, alrededor de 15 mil, mientras que la Aeronáutica recibe el aporte de unos 6.000 reclutas. Durante la última década el número de incorporaciones concretado por la Fuerza Aérea ha ido disminuyendo progresivamente.

La presente versión podría estar vinculada con otras que sostienen la conveniencia de suprimir el servicio militar y constituir una fuerza integrada exclusivamente por profesionales.

POR UN "ERROR DE CANTO" EL ACTO DEBIO SUSPENDERSE DURANTE 15 MINUTOS

Sortearon "Colimbas" Clase '64

En acto público presidido por el jefe VI —Movilización— del Estado Mayor General del Ejército, general de brigada Carlos María Filips, se efectuó ayer, a partir de las 8, el sorteo de los ciudadanos de la clase 1964, que el año venidero deberán incorporarse a las Fuerzas Armadas para cumplir con el servicio militar obligatorio.

Al igual que todos los años, los futuros "colimbas" fueron sorteados en la sede de la Lotería de Beneficencia Nacional y Casinos.

Más de un centenar de personas asistió al sorteo, entre ellas un grupo de jóvenes ávidos por conocer el destino que les tocaría en suerte.

A todo esto, cabe consignar que, por primera vez en la historia un sorteo de próximos conscriptos, por un error del "cantor" debió suspenderse, por unos 15 minutos, para aclarar y subsanar el equívoco. Este insólito suceso, agregó un ingrediente más de ansiedad, de impaciencia, en quienes aguardaban aún conocer el "veredicto" del bolillero.

El problema surgió cuando el suboficial encargado de "cantar" los números de orden, aquellos que coinciden con las últimas tres cifras del Documento Nacional de Identidad, pasó por alto el 755. El error fue advertido bastante después, por lo que se debió revisar lo actuado.

Asistieron a la ceremonia el subdirector del Registro Nacional de las Personas, teniente coronel (R) Avelino Arcondo; el escribano Eduardo Carranza Vélez, de la Escribanía General de la Nación, quien protocolarizó el acto; el titular de la Lotería de Beneficencia Nacional y Casinos, coronel (R) Carlos Antonio Lizarasu; el jefe del Departamento del Servicio de Conscripción, coronel Adolfo Quevedo; el jefe de la División Reclutamiento, teniente coronel Reinaldo Treviranus, y el delegado de la Fuerza Aérea, vicecomodoro Francisco López Sandivares. La primera bolilla, para el 000, fue la 084 y la última, para el 999, la 915.

El sorteo se prolongó por casi dos horas, incluyendo la demora provocada por el equívoco al que hicimos referencia. Cuando se descubrió que se había salteado el 755, se iba entonces por el 994. Subsanado el error, todo prosiguió normalmente.

Futuros soldados y familiares se interesan por el sorteo que se realizó ayer en la Lotería. Muchos quisieron saber que destino tendrán.

COPIA OFICIAL DE LA EXTRACCION REALIZADA AYER

Nº de ORDEN	SORTEO Nº	Nº de ORDEN	SORTEO Nº	Nº de ORDEN	SORTEO Nº	Nº de ORDEN	SORTEO Nº	Nº de ORDEN	SORTEO Nº	Nº de ORDEN	SORTEO Nº	Nº de ORDEN	SORTEO Nº	Nº de ORDEN	SORTEO Nº	Nº de ORDEN	SORTEO Nº	Nº de ORDEN	SORTEO Nº	Nº de ORDEN	SORTEO Nº	Nº de ORDEN	SORTEO Nº	Nº de ORDEN	SORTEO Nº	Nº de ORDEN	SORTEO Nº	Nº de ORDEN	SORTEO Nº	Nº de ORDEN	SORTEO Nº	Nº de ORDEN	SORTEO Nº	Nº de ORDEN	SORTEO Nº	Nº de ORDEN	SORTEO Nº	Nº de ORDEN	SORTEO Nº	Nº de ORDEN	SORTEO Nº
000	084	050	028	100	911	150	514	200	763	250	759	300	027	350	998	400	094	450	872	500	247	550	742	600	814	650	042	700	462	750	805	800	231	850	160	900	221	950	438
001	420	051	157	101	148	151	827	201	324	251	736	301	525	351	615	401	787	451	272	501	360	551	314	601	899	651	072	701	366	751	048	801	091	851	327	901	605	951	952
002	574	052	608	102	359	152	409	202	344	252	522	302	011	352	977	402	790	452	936	502	963	552	298	602	375	652	612	702	285	752	758	802	816	852	544	902	508	952	644
003	739	053	207	103	003	153	280	203	498	253	262	303	527	353	214	403	455	453	937	503	083	553	308	603	630	653	727	703	271	753	983	803	979	853	499	903	248	953	531
004	987	054	367	104	452	154	075	204	059	254	748	304	723	354	267	404	602	454	407	504	381	554	260	604	320	654	684	704	242	754	397	804	480	854	414	904	686	954	507
005	535	055	201	105	857	155	700	205	526	255	110	305	291	355	771	405	823	455	292	505	161	555	394	605	694	655	361	705	843	755	869	805	798	855	541	905	017	955	020
006	838	056	495	106	682	156	876	206	423	256	169	306	802	356	422	406	609	456	865	506	120	556	349	606	918	656	238	706	764	756	967	806	275	856	005	906	504	956	493
007	192	057	577	107	470	157	737	207	270	257	709	307	782	357	731	407	891	457	043	507	946	557	581	607	239	657	229	707	387	757	809	807	064	857	688	907	156	957	416
008	053	058	847	108	483	158	060	208	702	258	372	308	441	358	180	408	553	458	088	508	665	558	922	608	021	658	778	708	895	758	500	808	656	858	102	908	819	958	691
009	793	059	523	109	024	159	471	209	086	259	914	309	206	359	679	409	033	459	294	509	534	559	254	609	071	659	332	709	551	759	714	809	681	859	853	909	468	959	990
010	822	060	338	110	358	160	958	210	529	260	274	310	052	360	346	410	456	460	228	510	552	560	896	610	569	660	464	710	795	760	382	810	350	860	649	910	490	960	582
011	215	061	467	111	006	161	264	211	068	261	743	311	784	361	439	411	477	461	712	511	708	561	964	611	959	661	489	711	858	761	927	811	149	861	627	911	897	961	418
012	934	062	515	112	862	162	134	212	530	262	171	312	392	362	427	412	886	462	066	512	385	562	826	612	478	662	606	712	506	762	085	812	623	862	065	912	866	962	457
013	902	063	808	113	806	163	732	213	566	263	166	313	563	363	663	413	370	463	830	513	362	563	459	613	548	663	305	713	105	763	538	813	261	863	770	913	772	963	089
014	318	064	002	114	511	164	854	214	675	264	333	314	923	364	384	414	887	464	044	514	116	564	400	614	025	664	257	714	539	764	813	814	429	864	660	914	956	964	765
015	448	065	550	115	241	165	313	215	892	265	834	315	139	365	680	415	589	465	801	515	698	565	718	615	585	665	486	715	560	765	097	815	571	865	277	915	807	965	167
016	325	066	860	116	794	166	666	216	791	266	311	316	098	366	049	416	335	466	103	516	867	566	818	616	832	666	699	716	145	766	775	816	781	866	101	916	668	966	019
017	841	067	036	117	692	167	925	217	057	267	432	317	050	367	351	417	804	467	281	517	393	567	955	617	029	667	004	717	888	767	204	817	650	867	715	917	690	967	546
018	133	068	055	118	671	168	255	218	107	268	153	318	913	368	517	418	864	468	469	518	310	568	817	618	076	668	677	718	591	768	013	818	087	868	364	918	404	968	194
019	368	069	532	119	521	169	845	219	007	269	669	319	633	369	735	419	883	469	628	519	502	569	856	619	729	669	828	719	744	769	944	819	994	869	288	919	767	969	303
020	620	070	046	120	555	170	825	220	232	270	127	320	307	370	572	420	995	470	750	520	513	570	237	620	279	670	244	720	290	770	509	820	155	870	747	920	982	970	524
021	246	071	811	121	269	171	592	221	996	271	734	321	488	371	163	421	056	471	516	521	634	571	073	621	960	671	859	721	266	771	210	821	426	871	461	921	939	971	252
022	971	072	356	122	039	172	933	222	225	272	868	322	412	372	756	422	909	472	975	522	070	572	096	622	108	672	545	722	357	772	481	822	863	872	496	922	931	972	159
023	762	073	343	123	106	173	766	223	540	273	954	323	558	373	217	423	494	473	730	523	643	573	179	623	616	673	812	723	079	773	992	823	347	873	1000	923	355	973	820
024	929	074	685	124	250	174	618	224	162	274	874	324	728	374	458	424	844	474	187	524	590	574	090	624	800	674	453	724	667	774	928	824	654	874	689	924	707	974	559
025	234	075	733	125	295	175	873	225	497	275	661	325	403	375	505	425	014	475	114	525	186	575	230	625	879	675	703	725	176	775	721	825	713	875	040	925	901	975	235
026	080	076	177	126	655	176	594	226	137	276	861	326	701	376	567	426	354	476	991	526	251	576	444	626	658	676	389	726	377	776	476	826	965	876	562	926	974	976	183
027	195	077	417	127	135	177	716	227	831	277	543	327	610	377	884	427	738	477	034	527	321	577	986	627	218	677	706	727	717	777	125	827	223	877	212	927	196	977	227
028	030	078	388	128	614	178	725	228	536	278	683	328	268	378	378	428	815	478	945	528	579	578	777	628	930	678	549	728	601	778	924	828	147	878	190	928	434	978	038
029	576	079	719	129	503	179	693	229	451	279	041	329	142	379	985	429	181	479	331	529	664	579	348	629	376	679	329	729	648	779	519	829	520	879	774	929	871	979	657
030	265	080	306	130	031	180	283	230	168	280	132	330	894	380	026	430	938	480	984	530	855	580	197	630	597	680	009	730	304	780	512	830	760	880	916	930	191	980	054
031	659	081	062	131	997	181	178	231	484	281	410	331	078	381	900	431	450	481	646	531	326	581	430	631	371	681	373	731	182	781	993	831	328	881	980	931	243	981	111
032	741	082	188	132	565	182	286	232	593	282	278	332	245	382	433	432	989	482	556	532	399	582	353	632	973	682	619	732	600	782	970	832	636	882	069	932	391	982	226
033	406	083	969	133	323	183	193	233	839	283	905	333	093	383	425	433	749	483	104	533	312	583	369	633	129	683	117	733	051	783	405	833	435	883	334	933	473	983	598
034	113	084	910	134	962	184	926	234	583	284	297	334	754	384	501	434	460	484	740	534	236	584	917	634	258	684	100	734	386	784	220	834	443	884	942	934	299	984	889
035	941	085	012	135	045	185	875	235	898	285	676	335	022	385	047	435	209	485	704	535	672	585	999	635	518	685	289	735	380	785	877	835	146	885	121	935	885	985	374
036	398	086	906	136	330	186	919	236	632	286	836	336	174	386	067	436	882	486	568	536	424	586	016	636	175	686	596	736	411	786	947	836	296	886	570	936	948	986	383
037	172	087	651	137	625	187	092	237	130	287	136	337	779	387	639	437	302	487	950	537	322	587	164	637	848	687	301	737	940	787	253	837	276	887	852	937	340	987	487
038	479	088	032	138	345	188	621	238	482	288	893	338	463	388	745	438	010	488	396	538	803	588	131	638	821	688	851	738	219	788	953	838	890	888	769	938	673	988	510
039	445	089	810	139	122	189	626	239	428	289	761	339	081	389	829	439	474	489	293	539	170	589	123	639	907	689	611	739	988	789	833	839	575	889	337	939	018	989	710
040	224	090	300	140	208	190	903	240	240	290	189	340	824	390	603	440	842	490	466	540	233	590	118	640	921	690	431	740	082	790	143	840	542	890	341	940	722	990	792
041	259	091	263	141	537	191	797	241	641	291	981	341	421	391	935	441	580	491	395	541	697	591	687	641	920	691	063	741	140	791	776	841	624	891	379	941	696	991	957
042	642	092	222	142	796	192	339	242	095	292	645	342	753	392	968	442	390	492	584	542	695	592	631	642	309	692	638	742	077	792	436	842	365	892	128	942	647	992	604
043	943	093	746	143	200	193	799	243	670	293	475	343	198	393	705	443	454	493	850	543	449	593	141	643	472	693	138	743	557	793	319	843	785	893	724	943	912	993	783
044	273	094	154	144	126	194	840	244	561	294	352	344	491	394	678	444	037	494	533	544	846	594	755	644	446	694	595	744	184	794	199	844	789	894	216	944	112	994	249
045	951	095	972	145	904	195	202	245	976	295	768	345	837	395	637	445	870	495	578	545	662	595	653	645	881	695	547	745	437	795	119	845	440	895	447	945	058	995	528
046	015	096	751	146	640	196	780	246	554	296	256	346	165	396	109	446	966	496	158	546	316	596	617	646	880	696	586	746	588	796	317	846	173	896	287	946	674	996	413
047	419	097	144	147	315	197	492	247	408	297	124	347	564	397	284	447	757	497	629	547	213	597	001	647	622	697	485	747	908	797	061	847	363	897	878	947	074	997	099
048	336	098	465	148	711	198	203	248	150	298	786	348	587	398	752	448	008	498	035	548	211	598	205	648	573	698	978	748	788	798	849	848	415	898	932	948	835	998	152
049	607	099	652	149	402	199	599	249	115	299	401	349	282	399	613	449	151	499	342	549	961	599	720	649	726	699	023	749	635	799	949	849	442	899	773	949	185	999	915

Se advierte en primer plano uno de los terraplenes improvisados para frenar el incesante avance de las aguas. La esquina, desolada, ya es presa del aluvion que azota Formosa.

Clorinda y Puerto Pilcomayo Están Prácticamente Bajo las Aguas: 23.000 Evacuados

FORMOSA: DESASTRE Y DESOLACION

FORMOSA, 7 (De nuestro corresponsal).— La creciente del Río Paraguay continúa a ritmo acelerado, inundando barrios de esta ciudad, sumergiendo casi totalmente a Clorinda y Puerto Pilcomayo, mientras dos ministros nacionales efectuaron hoy recorridas por las zonas más afectadas, para disponer urgentes ayudas a los más de 23.000 evacuados por el fenómeno.

El nivel del río llegó esta tarde a 8,47 y continuaba creciendo, esperándose que antes del amanecer de mañana superara los ocho metros y medio y fuentes extraoficiales confirmaron que seguían esta noche las evacuaciones de pobladores que iban quedando sitiados por las aguas, en medio de un panorama de desastre y desolación.

Los ministros de Acción Social, Adolfo Navajas Artaza y de Salud Pública, Horacio Rodríguez Castells, enviados por el presidente Reynaldo Bignone para interiorizarse de la situación, recorrieron esta tarde los barrios más afectados de esta capital, trasladándose luego a localidades del interior formoseño.

Los titulares de las carteras nacionales viajaron esta mañana aquí acompañados por el gobernador de Formosa, Rodolfo Rhiner.

En los distintos barrios y localidades que recorrieron —en algunos casos por vía aérea— escucharon exposiciones de funcionarios de Defensa Civil y municipalidades, sobre la situación.

Los funcionarios visitaron aquí los sumergidos barrios de Lote Cuatro, Villa Jardín y Lote Seis y posteriormente se dirigieron a localidades afectadas por los desbordes de riachos del interior formoseño, que al no poder desagotar sus aguas en el Paraguay, anegaron extensas zonas, alejadas de las riberas de este último curso de agua.

Un documento gráfico del drama formoseño; pobladores tratan de salvar sus enseres más elementales (der.), un bote (al fondo) puede mucho más que el camion (izq.).

Mientras Puerto Pilcomayo se encuentra ya casi bajo las aguas, en Clorinda la segunda localidad de la Provincia, la inundación afectó más de dos tercios el perímetro de la ciudad, aunque solo el 40 por ciento del casco urbano está anegado.

En Clorinda, las autoridades aún no han dispuesto la evacuación masiva de sus habitantes y solamente se ha socorrido a 1.203 familias, con un total de 5.628 personas, mientras alrededor de 6.000 se ha alejado por sus medios , de sus hogares inundados.

La situación sanitaria es positiva, pero el ciclo escolar se encuentra paralizado, ya que más de 14.000 escolares tienen sus colegios afectados por las aguas.

Los expertos señalaron hoy que el crecimiento del río continuará una semana más, por lo menos, y hasta ahora viene avanzando a razón de unos seis centímetros diarios, por lo que se esperaba para mañana que la marca del hidrómetro en el puerto local, supere los 8,50 metros, record para este siglo.

Mientras tanto, en Resistencia, Chaco, algunos pobladores ribereños ya fueron evacuados y el Paraná continúa creciendo, afectando a su afluente, el Barranqueras, donde se han producido los peores casos de anegamientos de viviendas.

En Santa Fe, los sectores bajos cercanos al puerto, están inundados y el balneario Colastine fue cubierto por el agua, a 16 kilómetros de la capital provincial, por lo que algunas familias debieron abandonar sus domicilios.

Fuentes de la Prefectura Naval señalaron hoy que lanchas, helicópteros y efectivos de esa fuerza de seguridad, continúan patrullando casi constamentemente todo el litoral fluvial, porque ya en casi todas las ciudades de la zona se entró en la etapa de alerta y en algunas en la de evacuación al superar los ríos sus marcas máximas consideradas normales.

La onda de creciente en el Paraná alcanzará su pico máximo en los próximos días, a medida que va desagotando allí la gran creciente del Paraguay y el aumento de caudal del Paraná superior, que ya empezó a bajar en Puerto Iguazú.

También se han registrado algunas evacuaciones en Corrientes, Goya y Bella Vista, todas de la provincia de corrientes, donde el río subió 22 centímetros en las últimas 24 horas.

A medida que los ministros nacionales vayan enviando los resultados de sus evaluaciones, se esperaba que en las próximas horas fueran llegando a Formosa partidas de medicamentos, alimentos y ropas, para ayudar a los evacuados.

Por otra parte, el gobierno provincial informó que se continúa aceleradamente la construcción de terraplenes de contención de las aguas, los que hasta ahora han resultado insuficientes para detener el avance del río, pero se están incorporando nuevos equipos viales de empresas privadas a las tareas.

Finalmente, un banco privado donó una importante partida de materiales de construcción, los que serán destinados a la construcción de viviendas para los sectores más afectados.

Plan Oficial Para Brindar Solución

FORMOSA, 7 (De nuestro corresponsal).— El gobernador de esta provincia, Rodolfo Rhiner, presentó ante el Ministerio del Interior un plan de obras de mediano plazo, para dar "una solución definitiva al problema de las inundaciones" en Formosa.

Así lo reveló el mandatario provincial, quien señaló que el plan —de ser aprobado— sería totalmente ejecutado antes de 1985.

Dijo que prevé la continuidad del programa habitacional para erradicar familias de las regiones bajas, y la construcción o reconstrucción adecuada de las rutas provinciales.

Precisó en este aspecto que las rutas deberán ajustarse a un estudio hidrovial acertado "que no sirva de vallado, sino que facilite el escurrimiento de las aguas".

Juzgó que este plan regulador podrá realizarse "en muy corto tiempo y con inversiones no excesivas" y que permitirá "contener el avance de las aguas sobre los barrios bajos".

El gobernador Rhiner, que cumplió actividades en la Capital Federal, regresó aquí esta mañana a bordo del mismo avión en el cual viajaron autoridades nacionales, que recorrieron las zonas inundadas de la provincia.

Ayuda de la C G T (Brasil)

La Confederación General del Trabajo (CGT), que lidera Saúl Ubaldini, decidió ayer acudir en ayuda del pueblo formoseño al sentirse "profundamente conmovida por el drama que aflige a nuestros hermanos de Formosa y consciente del deber de acudir en su ayuda solidaria mediante el envío de un contingente de elementos de primera necesidad para combatir la tragedia que soportan, obtenido de la generosa donación de numerosas empresas productoras de alimentos de nuestro país".

Asimismo, la CGT comunicó que habilitó una oficina especial en su edificio de Brasil 1482, de lunes a viernes de 9 a 20, a fin de que se consituya en receptáculo para recibir donaciones de todos aquellos que quieran acompañarlos.

El comunicado de la central obrera finaliza con la siguiente frase: " Ayudemos a ayudar, hagámoslo con amor cristiano".

Las colas, igual que las maniobras, siguen con el querosen.

QUEROSENE: SIGUE FALTANDO; ADOPTAN MEDIDAS

La vuelta del frío trajo consigo, otra vez, la falta del indispensable combustible que aún muchas familias argentinas utilizan para calefaccionarse: el querosene. Es así como vuelven a verse en las bocas de expendio de ese producto numerosas personas haciendo largas colas esperando conseguir algunos litros para alimentar la estufa, aunque muchas veces deban volverse con los bidones vacíos porque el indispensable elemento "se acabó", según les explican los expendedores.

Mientras tanto Yacimientos Petrolíferos Fiscales trata de solucionar los problemas de desabastecimiento y, de paso, evitar maniobras especulativas. **Para ello ha dado instrucciones a los expendedores de querosene para que no vendan más de 25 litros por persona.** Esta medida fue adoptada **por haber recibido YPF denuncias sobre "maniobras de personas inescrupulosas que, aprovechando la situación, procedan a adquirir grandes cantidades de combustible para luego revenderlo a precios superiores al oficial"**, dice la empresa.

Evidentemente esta clase de individuos, que lucran con las necesidades de la población, son una lacra aparentemente imposible de erradicar, por lo cual la resolución tomada por YPF parece correcta. Pero de todos modos, el querosene que hay en existencia —al menos en la Capital Federal— no alcanza para cubrir las necesidades de calefacción cada vez que aparece el frío. Es indispensable entonces, que se tome alguna otra medida (mayor distribución del producto) para paliar el problema.

WASHINGTON: ACELERAN LAS INVESTIGACIONES SOBRE CORRUPCION DE MENORES Y NARCOTRAFICO

Homosexualismo en el Congreso

WASHINGTON, 7 (AP, AFP y EFE).— El FBI, el comité de ética de la Cámara de Representantes y el propio departamento de Justicia están ahondando rápidamente las investigaciones concernientes a la corrupción de menores y tráfico de drogas en el Congreso.

Se ha comprobado que varios miembros de la Cámara están involucrados en las citadas faltas, usando para tales fines a los ordenanzas del Congreso, todos adolescentes y que por lo general pertenecen a familias tradicionales o acomodadas de la Unión. Por ejemplo, una hija del ex presidente Carter cumple actualmente las referidas tareas en el Congreso, pero no está implicada en este caso.

El diario de Little Rock "The Arkansas Gazette" publicó hoy las declaraciones de un ex empleado auxiliar del Congreso que afirmó que en noviembre del año pasado concertó una cita entre un senador y un homosexual a sueldo que se realizó en los edificios de departamentos en Watergate.

El nombre de este ex funcionario según el citado cotidiano es Leroy Willimas y tiene 18 años de edad. Cumplía las tareas de ordenanza o botones bajo el mando directo de los congresales que por lo visto han convertido a las Cámaras en una corte viciosa con sus respectivos pajes.

En un artículo con derechos reservados el "Gazette" dice que Williams tenía intención de informar al Buro Federal de Investigaciones (FBI) el nombre y apellido de un miembro del personal del Capitolio y de un empleado de la imprenta del gobierno, para quienes concertó reuniones similares.

El citadi diario informó también que el 25 de junio Williams dijo al FBI que realizó un acto sexual oral con dos miembros del congreso, cuyas identidades no fueron reveladas.

Por otra parte, el diario "The Indianápolis Star" publicó hoy que un ex botones, identificado como Steven Valentine trató de ser seducido por parte de un congresista homosexual.

Como se acostumbra en Estados Unidos, también se ha publicado ya un libro sobre las prácticas en esta nueva Sodoma norteamericana. El mismo Valentine —según el referido diario— señaló que en 1970 escribió un libro titulado "Cada tiempo un hombre" en el que relata sus experiencias sexuales con un congresista no identificado.

La prensa estadounidense ocupada en los últimos días sobre le conflicto en el Líbano, abrió ahora sus primeras planas y los artículos principales, incluyendo los editoriales para comentar el escabroso tema y al mismo tiempo solicitar a las autoridades que ahonden las investigaciones bajo el tema de "caiga quien caiga".

En fuentes allegadas al FBI, se asegura que dicho organismo tienen el nombre de parlamentarios, algunos líderes de los republicanos y demócratas, pertenecientes a la Cámara de Representantes.

A pesar del total hermetismo que rodean a las investigaciones han surgido algunos detalles sobre la manera que los congresales echan sus redes para atrapar a los adolescentes. No sólo les facilitan dinero, sino que también le ofrecen compartir suntuosos departamentos para vivir, ya que la mayoría de los botones son oriundos del resto del país. Otras de las "tentadoras" ofertas, son viajes al exterior, acompañando a los congresales en viajes oficiales o particulares.

La sutoridades están preocupadas por dos puntos fundamentales: la corrupción de menores y el narcotráfico, pues incitan a los menores al consumo de estupefacientes. Las inclinaciones homosexuales, prácticamente no son tomadas en cuenta.

En los últimos años se ha comprobado la proliferación de invertidos en los puestos públicos, hecho aceptado naturalmente por la opinión pública sin mayores reservas.

CAYO PELIGROSO DUO QUE ASALTABA Y VIOLABA

LA PLATA, 7 (Télam).— Una tenebrosa pareja de asaltantes y violadores que venía operando desde hacía un mes en esta ciudad y zonas aledañas, cayo finalmente en manos de la policía tras una investigación conjunta desarrollada por efectivos de la unidad regional local y de la comisaría décima.

El peligroso duo fue identificado como **César Javier Bravo**, argentino, de 23 años de edad, casado, fotógrafo y **Carlos Héctor Escudero**, de la misma nacionalidad, de 25, soltero, ambos domiciliados en la localidad de Gorina.

El raid delictivo de los malvivientes comenzó hace exactamente un mes cuando ingresaron a un departamento ubicado en la zona céntrica de La Plata. Al ser atendidos por una doméstica, la pareja le manifestó que debían hacer entrega al dueño de casa de un cheque. Una vez en el interior del inmueble los delincuentes sacaron a relucir armas de grueso calibre reduciendo a la mujer y llevándose cuanto objeto de valor encontraron

Pocos días más tarde, utilizando un ardid similar, despojaron de diversos objetos y dinero en efectivo a la moradora de una vivienda de la calle 1 número 713.

El binomio trasladó su accionar a la vecina población de City Bell donde redujeron y asaltaron a un vecino del lugar

Tras una pausa que aprovecharon para gastar lo recaudado, los sujetos ingresaron mediante sutiles engaños a un departamento de la calle 44 entre 9 y 10 de donde se llevaron 3.000 dólares, además de un grabador y joyas.

Hace 20 días, Bravo decidió perpetrar un robo de manera personal y fue así como, portando un arma de fuego de generoso calibre sorprendió a la dueña de una vivienda de la calle 29 entre 41 y 42. Encañonándola con el arma, el delincuente la sometió sexualmente exigiéndole luego la entrega de valores.

Finalmente, hace una semana, los delincuentes haciéndose pasar por representantes de una conocida firma comercial, les fue franqueada la entrada a un departamento

Tras dominar a una jovencita, única moradora en esos momentos del inmueble, se apoderaron de distintos objetos. No conforme con ello, intentaron vejarla

BARRIO NORTE: CUATRO PIEZAS PARA UN ENIGMA

¿Qué ocurre en el barrio Norte? ¿Por qué factores se han precipitado diversos hechos y por qué el azar, el destino o la fatalidad, han elegido tan pequeño radio para desencadenar cuatro horrendos dramas en apenas una semana?

Nadie parece estar en condiciones de develar el acertijo. Y todo parece recaer —y en realidad es así— en la comisaría 19ª, cuyo personal, sorprendido por la continuidad de hechos macabros, se lanzó de lleno a la investigación de tres de ellos, habida cuenta que un cuarto —el asesinato de un joven abogado— fue rapidamente esclarecido merced a la colaboración de un amigo de la víctima que se abalanzó sobre el agresor, logró desarmarlo, reducirlo y herirlo de consideración.

Las piezas se hallan ubicadas como en un tablero de ajedrez. Alguien movió y ahora hay que recurrir a la sagacidad de un Najdorf o de un Botvinick para ir desentrañando la madeja. Un ingeniero muerto en el departamento que ocupaba junto a una amiga; dos homosexuales estrangulados y un letrado asesinado por cuestión de intereses, todo en ese pacífico, tranquilo y residencial barrio que, de la noche a la mañana, se ve sacudido hasta los cimientos por estos casos. En el primero de los hechos, el del ingeniero **Alejandro Bacharetz**, de 65 años, muerto a golpes en el departamento que ocupaba en Charcas 3100, todo induce a pensar que la investigación pareció entrar en un laberinto que los experimentados pesquisas tratarán de sortear. En el doble asesinato de los homosexuales **Alberto Pintos**, de 32 años, y **Luis Mesa**, de 30, hay mayor optimismo. Allegados a la investigación así lo permiten suponer.

Pistas firmes en torno al estrangulador de ambos, ocurrido en el departamento "F", del séptimo piso de Larrea 1348, hacen abrigar esperanzas a los investigadores.

En cuanto al caso del abogado **José Luis Cianoni**, victimado por **Orlando Aletti** en la vía pública, los pesquisantes esperan que este último se recupere para tomarle declaración. Como se ve, un intríngulis en busca de solución. Las próximas horas serían decisivas.

SAQUEO EN CONSULTORIO

MAR DEL PLATA, 7 (De nuestro corresponsal).— Delincuentes ahora intensamente buscados por la policía, ingresaron al consultorio odontológico que el doctor Pedro Batista, posee en la calle Rivadavia 2456, y se alzaron con 20.000.000 de pesos; 800 dólares y seis medallas de oro valuadas en ocho millones de pesos, según informó hoy aquí la policía.

Los amigos de lo ajeno no ejercieron violencia alguna para penetrar al consultorio, desconociéndose en consecuencia los medios que utilizaron para tal fin. Consumado el saqueo, desaparecieron y los elementos faltantes fueron notados por su propietario cuando se aprestaba a iniciar sus actividades.

DOLORES
Brazos, Piernas, Cintura, o Espalda,
Fricciones de
Aceite Esmeralda
Pruébelo
Como siempre el eficaz remedio más económico que se conoce.
Venta en farmacias.

CONFUSION Y TIROS EN EL ONCE

Un confuso episodio se vivió anoche en las proximidades de Once, cuando un móvil policial persiguó a una rural Ford Falcon amarilla, patente M 0110881, a la que había intentado interceptar.

Según versiones recogidas en el lugar, el hecho ocurrió poco antes de las 22, cuando una brigada de la seccional 9° dio la voz de alto a los ocupantes de la rural, por considerarlos sospechosos.

Estos, según las aludidas versiones, lejos de acatar el alto, imprimieron velocidad al vehículo que fue perseguido por un patrullero, originándose un intercambio de disparos.

Al llegar a Valentín Gomez y Anchorena, la rural Falcon chocó contra un automóvil estacionado. Dos de los fugitivos descendieron del rodado y emprendieron la fuga a pie.

Según una versión no confirmada, poco después subían a un taxi Fiat 125 a cuyo conductor obligaron a acelerar velozmente. Continuó la persecución pero el Fiat pudo perderse por una calle lateral.

Dentro de la rural se encontraba un tercer ocupante herido, que fue llevado al hospital Ramos Mejía para proceder a su curación.

En este estado quedó el rodado en que viajaban dos o tres jóvenes que la policía interceptó en Valentín Gómez y Anchorena. El caso es muy contradictorio.

CRONICA pudo constatar que la luneta posterior de la rural y su baúl se encontraban acribillados, lo mismo que el parabrisas delantero.

La información suministrada por la policía anoche dice que en el mencionado vehículo sólo viajaban dos jóvenes, los cuales, al recibir la voz de alto, creyendo que la policía no disponía de un móvil para perseguirlos, intentaron huir. Acosados por el patrullero, cuyos ocupantes hicieron algunos disparos al aire "para intimidarlos", los jóvenes se asustaron y se produjo el choque, tras lo cual fueron detenidos y llevados a la 9°, donde se los interrogó, comprobándose que no habían cometido ningún delito, ni estaban armados y que el coche no era robado.

Poco después, un desconocido fue detenido cerca de la estación Once, con una mano herida de bala sangrando profusamente. Se lo condujo al Ramos Mejía y se creyó en un primer momento que podía estar vinculado al suceso de Valentín Gomez y Anchorena; pero se comprobó que no había ninguna vinculación.

De estas encontradas versiones sólo queda en pie, por el momento, el hecho indubitable de una camioneta Ford que chocó con un auto estacionado y los impactos de bala que horadaron sus vidrios y su carrocería.

OBRERO MUERE ELECTROCUTADO

LA PLATA, 7 (De nuestro corresponsal).— Mientras trabajaba en la instalación de una columna de alumbrado público, en la localidad de General Pacheco, perdió la vida un joven operario.

El penoso suceso ocurrió en la intersección de las calles Villanueva y Río Luján, de dicha población y la víctima fue identificada como Raúl Omar Fernández, argentino de 25 años de edad.

Fernández, fue rápidamente auxiliado, pero ya era en vano

Conmovió hondamente a los compañeros del obrero su trágica muerte, como asimismo a las personas que circunstancialmente se hallaban en el lugar. No se encontró la manera para que reaccionara ante la potente descarga eléctrica.

Dése el doble gusto!
BOXER
• 100 x 100 de calidad
• 100 x 100 argentinos
100 CIGARRILLOS
RUBIOS O NEGROS CON FILTRO $ 43.000
Unicamente en
CORRIENTES 4744

EMBISTE CAMION A 2 HERMANITAS Y AMBAS PERECEN

Dos pequeñas murieron y su madre resultó gravemente herida al ser embestidas las tres por un camión cuyo conductor fue detenido por la policía.

El espectacular accidente se registró ayer a las 19.30 en la ruta 197 y la calle Belgrano, en Los Troncos del Talar a unos 30 kilómetros al norte de esta Capital, cuando un camión embistió a Lidia Martorello, de 29 años, y a sus hijas Carina y Natalia Portillo, de 2 y 8 años.

A consecuencias de las heridas sufridas las dos pequeñas murieron en el acto mientras su madre, que se encuentra embarazada, fue llevada en grave estado a una clínica local donde está internada. El chofer del camión, cuya identidad no suministró la policía fue detenido.

● EN CORRIENTES

CORRIENTES, 7 (De nuestro corresponsal).— Dos personas murieron en otros tantos accidentes ocurridos en el interior de la provincia, uno en el departamento de Goya y el otro en la localidad de Ituzaingó.

En el primero de ellos perdió la vida un hombre —aún no identificado— que fue embestido por una camioneta conducida por **Carlos Sergio Lara** cuando transitaba por la Ruta Nacional 12.

El otro accidente sucedió en Ituzaingó, cuando el automóvil guiado por **Eduardo Esteban González chocó con una camioneta que estaba estacionada en pleno centro de la mencionada localidad. González perdió la vida en forma instantánea.**

● ARROLLADO

CORDOBA, 7 (De nuestro corresponsal).— En la ciudad de Villa María, **Gabriel González**, de 72 años, fue arrollado por el tren Rayo de Sol

El accidente ocurrió sobre las vías del Ferrocarril Mitre, a la altura de la calle Manuel Ocampo, de esa población. La víctima falleció poco después

En un Albergue Transitorio una Mujer Ultimó a Balazos al Amigo, que era Casado, por Celos

MATO AL AMANTE POR DESPECHO

Un hecho de sangre, de neto corte pasional, tuvo como escenario una habitación del Albergue Transitorio, ubicado en la calle Sánchez de Bustamante 2534 de Capital. Allí una mujer despechada por la traición de su amante, le dio muerte a balazos y luego se dio a la fuga. Sin embargo pocos días después fue apresada.

Todo comenzó cuando el conserje del hotel halló en medio de un charco de sangre agonizante, tendido en la cama y totalmente sin ropas a un hombre joven. Al ser interrogado el empleado informó que esa persona había ingresado al establecimiento aproximadamente a las 4.20 notando a las 4.50 que la puerta de la habitación se hallaba abierta encontrando a una persona del sexo masculino, con manchas de sangre en la zona del cuello y la cabeza, indicando que la mujer que lo acompañaba había fugado.

Con la descripción dada por el conserje del local, sobre la mujer desaparecida, por el estudio de algunos elementos hallados en el lugar y sin tener la identidad, en un primer momento de la víctima, la policía inició una minuciosa investigación que permitió detectar que éste oficiaba como encargado de una confitería ubicada en la calle Schiafino. Por datos aportados por el personal de dicho negocio se supo que se trataba de **Luis Angel Arias,** residente en la localidad de José C. Paz, una persona correcta y de buenas costumbres.

Debido a una libreta de anotaciones, con números de diversas personas encontradas en el hotel donde se alojó la pareja , rápidamente los efectivos de la seccional 21ª, lograron dar con la mujer desechando algunos nombres femeninos que figuraban en la lista. Realizado el chequeo investigativo, se llegó a la conclusión de que la autora del crimen era una vecina de la confitería, donde trabajaba Arias.

● IDENTIFICADA

Una vez localizada la mujer fue detenida e identificada como **Margarita del Tránsito Pérez** y su confesión se produjo a poco de ser detenida. Relató que desde tiempo atrás mantenía relaciones sentimentales con Arias, que era casado y padre de familia. Agregó que llegados al albergue, una vez más sostuvieron una discusión por celos, "porque me traicionaba con otra mujer". Especificó después, que cuando el hombre se quedó dormido, extrajo de su cartera un revólver, disparándole un balazo en el cuello tras lo cual intentó suicidarse, sin lograr su propósito por haberse trabado el arma. Dándose cuenta de lo realizado huyó del lugar dejando el arma debajo de la cama, previa sustracción del pantalón de la víctima, de cierta suma de dinero para poder viajar.

En su confesión la criminal manifestó que al salir del hotel deambuló por diversas calles, para concurrir después a casa de unos familiares en el sur de la provincia de Buenos Aires. Volvió luego a su domicilio de la calle Núñez 3805 de Capital, donde fue detenida el 23 de junio pasado. Interviene en las actuaciones el juez de Instrucción doctor Luis Mariño.

● MATO AL HERMANO

SANTA FE, 7 (De nuestro corresponsal).— **Horacio Díaz,** de 54 años, armado de un revólver calibre 38 y tras una violenta discusión, mató a su hermano Armando, de 57 y posteriormente se suicidó.

El incidente, por causas aún no determinadas, se produjo ayer por la tarde en un establecimiento rural, del que eran propietarios los dos hermanos, y que está situado en un recóndito paraje del norte santafecino, en las cercanías de la localidad de Tostado, cabecera del departamento 9 de Julio.

La policía dió intervención a la justicia del crimen.

Mardel: Apuñaló a la Esposa Tras Discutir

MAR DEL PLATA, 7 (De nuestro corresponsal).— Una mujer resultó gravemente herida por su esposo luego de un violento altercado ocurrido en la víspera, según información que suministró hoy la policía local.

El hecho se produjo en una vivienda de la calle Fortunato de la Plaza entre Polonia y Brumana, donde se domicilian Nélida Tolosa de González, argentina, de 26 años, y su esposo, José Alberto González, argentino de 28 años, quienes por circunstancias de una acalorada discusión, el esposo puso fin a la misma infligiendo a su compañera una profunda puñalada que le interesó el octavo espacio intercostal derecho, para luego darse a la fuga con rumbo desconocido.

De inmediato la herida fue auxiliada y trasladada al Hospital General Interzonal donde se comprobó que su estado era delicado, mientras que la policía trata de localizar y detener al heridor.

● MISTERIO

Pese a la intensa acción de pesquisa realizada por la policía, todavía permanece en el misterio el paradero de los tres asesinos del panadero Hipólito Rodríguez, de 62 años, ultimado a balazos, hace hoy una semana, en su comercio de panadería "La bomba", ubicado en México y Maipú.

● RAZZIAS

Las fuentes policiales, que manejan la investigación, consignaron que "se han realizado ya numerosas razzias, para lograr la captura del trío de delincuentes, una mujer y dos hombres", que aparecen como imputados del hecho.

Las mismas fuentes consultadas reiteraron que "hasta el momento no se han registrado novedades, aunque el optimismo es permanente. Se espera dar con los asesinos", señalaron.

● UNA MUJER

El disparo que terminó con la vida de Rodríguez, habría sido lanzado desde una distancia de 10 centímetros, y la autora material del hecho, se insistió, "sería la mujer".

En los barrios de la periferia, mientras tanto, subsiste el temor despertado por la aparición del infernal "trío de la muerte" y a determinadas horas —principalmente las primeras de la noche— las calles quedan desiertas.

Luego de Degollarlo, lo Remata con Garrafa

ROSARIO, 7 (De nuestro corresponsal).— Efectivos de la subcomisaría 15ª detuvieron a un individuo que con una violencia homicida pocas veces vista, degolló a su víctima y luego le aplicó furibundos golpes en la cabeza con una garrafa. El incalificable sujeto intentó después borrar huellas y, finalmente y tras varias horas, se presentó en la citada seccional policial ofreció una versión distinta del horrendo crimen.

Se trata de Aníbal Roberto Gómez, soltero, de 34 años, quien, juntamente con el occiso, Lorenzo Montenegro, de 42 años y también soltero, se desempeñaban como albañiles y habitaban en un chalet del pueblo Esther —localidad cercana a Rosario—, donde estaban realizando trabajos.

Según los investigadores, entre ambos había contínuas reyertas y eran ebrios consuetudinarios, generándose días pasados una nueva discusión en horas de la madrugada, oportunidad en que se tomaron a golpes y luego lucharon por la posesión de un cuchillo, hasta que Gómez se apoderó del arma y aplicó a su rival un profundo corte en la garganta, de casi diez centímetros de extensión, que le seccionó partes vitales del cuello. No conforme, Gómez persiguió a Montenegro y lo golpeó repetidas veces en la cabeza con una garrafa de un kilogramo de peso.

Posteriormente y tras deambular varias horas por zonas aledañas, el matador se dirigió a la comisaría apuntada y narró una versión de los hechos que lo convertía en inocente, más interrogado a fondo por los pesquisas, terminó por confesar con lujos de detalles su horrendo crimen.

Las actuaciones se hallan radicadas en el juzgado de Instrucción de la sexta nominación y las investigaciones practicadas corroboran lo expresado por el criminal. Se trata, evidentemente, de individuos de difícil recuperación que viven en permanente estado de obnubilación.

● CONMOCION

Al conocerse los pormenores del horrible hecho de sangre, hubo conmoción al tomarse conocimiento de la salvaje actitud del victimario.

El alcohol, mal consejero, produce estragos y es permanente fuente de problemas, como en este lamentable caso, propio de la ignorancia y de la promiscuidad.

UNA DOCENTE EXTRAVIO SUS DOCUMENTOS

La señora Mónica S. de Podestá, docente de la Escuela Normal Nº 4, de Rivadavia 4950, de esta Capital Federal, extravió una cartera. En su interior, tenía la documentación personal y la correspondiente a la de su automóvil, varios libros referidos a su profesión, cuadernos de sus alumnos y otros elementos de su trabajo. Solicita a quien pueda devolverlos o dar noticias de ellos, que lo comunique en la portería de la escuela, o llamando al número telefónico 432-5686.

MENOR BALEADA POR TOCAR EL TIMBRE

MAR DEL PLATA, 7 (De nuestro corresponsal).— La Justicia ordinaria local condenó aquí a cumplir la pena de dos años de prisión a una mujer mayor que hirió de un balazo a una menor que, por hacerle una "broma", tocó el timbre de su vivienda.

La sentencia fue dictada por el juez en lo Penal de este distrito, doctor Jorge García Collins y alcanzó a Marcelina Amalia Begher, argentina, mayor de edad, quien el 6 de junio de 1981 efectuó un disparo de arma de fuego —un Colt especial calibre 38— contra una menor de 12 años, cuyo nombre y demás datos filiatorios no fueron proporcionados, cuando la niña, en la compañía de otra menor y por "hacer una broma", tocó el timbre de la vivienda de la acusada.

● HERIDA GRAVE

Como consecuencia de esa acción, la víctima resultó con heridas de consideración que obligaron a su internación en el hospital Interzonal General.

Luego del hecho la mujer fue detenida, posteriormente liberada pero sometida a proceso, por considerarse graves las lesiones sufridas por la menor, que era vecina.

La defensa de la encausada intentó amparar la conducta de ésta en una situación de miedo o terror, que el juez desechó plenamente, señalando que "el hecho de que repetidas veces suene el timbre de una casa, a altas horas de la noche, no admite ni justifica tal estado emocional de obnubilación o anulación de las facultades de decisión".

Sin Noticias

El señor **Justo Fernando Lafratti Ibañez**, que reside desde hace 4 años en la ciudad de San Fernando del Valle de Catamarca, desea tener noticias de su madre, **Sara Ibáñez de Lafratti.** Ruega, por tanto, que cualquier información que pueda suministrársele al respecto se le haga llegar a Hipólito Yrigoyen 2429. Catamarca. Código Postal 4.700, donde será bien recibida por un hijo que ansía reencontrarse con el ser que le dio la vida.

No Aparece el Cuerpo del Bebé Supuestamente Muerto

SAN MIGUEL DE TUCUMAN, 7 (De nuestro corresponsal).— Personal de la seccional 5ª de la policía provincial, procura aclarar un hecho de aparente fondo oscuro, en virtud de estar de por medio una denuncia formulada por una joven mujer que dice haber dado a luz en su casa un niño de ocho meses de gestación con problemas de salud, al que derivó a una maternidad y en donde, al ir a reclamarlo, se le informó que había fallecido, pero el cuerpo del pequeño no apareció.

Erminia del Valle Albarracín, de 18 años, domiciliada en Yerba Buena, denunció que el pequeño, por presentar problemas de salud, fue trasladado al Instituto de Maternidad. El 23 del mes pasado fue a retirarlo y tras una búsqueda que se prolongó durante horas por parte del personal —según dijo— encontraron un papel con la inscripción del fallecimiento.

En la morgue, siguió señalando la afligida madre, no encontraron el cadáver, que había sido trasladado al cementerio del Norte. La joven realizó gestiones en la necrópolis, donde figuraba el ingreso, pero el cuerpo de la criatura no apareció.

Se está, indudablemente, ante un caso que puede arrojar insospechadas derivaciones.

DEL OESTE
servicios de lunch
100 simples ..... $ 80.000
100 triples ..... $ 98.000
1 Kg. de masas ..... $ 44.000
Tortas c u. ..... $ 38.000
Pedidos : 431-5754
NEUQUEN 759
2 cuadras Est. Caballito

EUROPA SE ALZA EN "ARM

PARA PAOLO ROSSI LA PESADILLA SE TERMINO

ROMA, 7 (ANSA).— "Mamma, la pesadilla ha terminado, ahora me siento como un león". Así se expresó Paolo Rossi, cuando dialogó por teléfono con su madre tras la tarde de gloria donde, con tres goles suyos, Brasil quedó eliminado del Mundial.

El "nuevo" Rossi constituye el argumento recurrente de la prensa italiana y el **"Corriere Dello Sport"**, basándose en el juicio de cinco especialistas italianos, afirma en un gran titular: **"Rossi ha oscurecido a Maradona, es la estrella de la Copa".**

"Il Messaggero", en tanto, como otros diarios, dedica amplio espacio a las declaraciones del presidente de la Federación de Fútbol, Sordillo, quien confirmó con mucha satisfacción que Enzo Bearzot continuará como director técnico de la "nazionale". Otros rotativos también dedican grandes titulares y elogios al técnico que antes tanto criticaron.

La euforia que se vive en toda la Península se traduce incluso en las optimistas predicciones que aventuran diarios como "La República", que hoy tituló: **"Italia-Alemania Federal, una finalísima de leyenda".**

A la Hora de Almorzar, Italia-Polonia

BARCELONA, 7 (De nuestros enviados especiales).— **Mañana jueves, a las 12.15 de la Argentina, Polonia e Italia dirimirán el primer finalista de la XII Copa del Mundo de Fútbol, al enfrentarse en el monumental estadio Nou Camp, de esta ciudad.**

Ninguno de los dos equipos que tienen ahora la oportunidad de acceder al preciado trofeo figuraba entre los favoritos. Ambos integraron el grupo clasificatorio número uno, donde tuvieron actuaciones decepcionantes, ante rivales fáciles como Camerún y Perú. Los italianos pasaron a los cuartos de final sin haber ganado y Polonia sólo logró vencer a los sudamericanos. Al enfrentarse en el primer partido del grupo, los dos rivales de mañana produjeron un pálido 0 a 0.

Es de esperar que ahora, sin margen para especular, ambos equipos salgan a jugarse su chance. Para Italia será la posibilidad de acceder a su carta final y tener la esperanza de sumar su tercer título, luego de los obtenidos como local, en 1934, y en Francia, en 1938. Polonia, por su parte, tratará de superar su mejor performance, cuando fue tercero en 1974, para convertirse en el primer campeón de la órbita soviética.

Los peninsulares esperan confiados el compromiso, tras haber demostrado en la segunda fase que su potencia defensiva también puede dar lugar a un excelente desempeño ofensivo, tras marcar dos goles frente a la Argentina y tres frente a Brasil. La mayor preocupación del técnico Bearzot son las ausencias de algunos de sus titulares deberá reemplazar a Gentile, que acumuló dos tarjetas amarillas con sus marcas a Maradona y Zico.

También las lesiones afectan al plantel italiano, Zoff, Scirea, Collovati y Tardelli están siendo tratados, aunque las mayores dudas recaen sobre los dos últimos.

Para Polonia también se presentan serios problemas. Boniek, su goleador, tampoco podrá estar presente, por igual motivo que Gentile.

Lo más posible es que Boniek sea reemplazado por Szarmach, en cuya veteranía confía el técnico Antony Piechniczek, aunque se niega a hacer algún tipo de anticipo al respecto. Allegados al seleccionado polaco especulan también con la reaparición del juvenil Ilwan, o con la posibilidad de que Lato juegue en la posición de Boniek, siendo reemplazado en la punta por Ciolek. En la línea de zagueros, es posible que reaparezca Jalocha.

LOS PROTAGONISTAS

POLONIA: Mlynarczick; Dziubao; Jalocha, Zmuda, Janas y Majewski; Kupcewick, Buncol y Matyszik; Lato, Szarmach o Iwan y Smolarek. **DT:** Piechniczek.

ITALIA: Zoff; Vierchowod, Scirea, Bergomi o Collovati y Cabrini; Tardelli o Marini, Antognoni y Oriali; Conti, Rossi y Graziani. **DT:** Bearzot.

Arbitro: Cardellino (Uruguay).

Cancha: Nou Camp (Barcelona).

SI HAY EM... SUPLEMENT... Y LUEG... PE...

MADRI... 7 (... tros envi... les).— En ... partidos ... Mundial ... rán mañana ... Italia y Polonia ... lona y en ... Alemania ... villa, fina... dos, se jug... ga para de... ta.

Si al término ... minutos regla... de los cotejos el ... fuera una igua... partidos se pro... 30 minutos más ... dos en dos perío... minutos cada u...

Si a pesar de ... sultado sigue si... pate, el vencedo... dirá por lanza... desde el punto ... Tras la pri... ra remates por ... subsiste ... continuar... se dispar...

BONIEK EN LA GRAN JARANA...

BARCELONA, 7 (De nuestros enviados especiales).— La estrella de la selección polaca, Zbigniew Boniek, se encuentra a la espera de una sanción disciplinaria de los dirigentes luego que una "escapada" suya con una traductora anoche, martes, fuese descubierta y se hiciera cosa pública en esta ciudad.

Boniek, quien mañana, jueves, no podrá jugar en su equipo por encontrarse suspendido por un partido, por haber recibido 2 tarjetas amarillas en lo que va del certamen, fue visto bailando en una discoteca de Barvillona muy "amarteladito" con una bella traductora a la que, días atrás, hizo objeto de una broma echándola vestida a una pileta de natación. Según algunos testigos, se entretuvo hasta las 6 de la mañana, bebiendo sin parar.

La "escapada" de Boniek fue documentada esta madrugada cuando regresó al hotel donde se encuentra alojada la delegación polaca y el jugador fue retenido transitoriamente por los servicios de seguridad, junto con su acompañante hasta la llegada del jefe del grupo de Varsovia, quien creía al jugador en su habitación.

Asimismo, se sabe que varios cronistas gráficos le tomaron fotos mientras se encontraba bailando.

No se sabe si Boniek será multado por haber abandonado la concentración sin permiso.

★ **PENALES.** Los jugadores polacos volvieron a ensayar en el entrenamiento de esta mañana los lanzamientos desde el punto de penal, que decidirán el equipo que pasa a la final si el tiempo reglamentario y la prórroga finalizan con empate.

Igualmente, se dedicó especial atención a la preparación de los arqueros para detener los máximos castigos.

DICEN QUE A DINO LE PONEN EL PAPA

ROMA, 7 (DPA).— El mayor diario de Italia, el milanés **"Corriere Della Sera"**, da hoy miércoles irónicamente, un consejo a la "Squadra Azzurra" para ganar su semifinal.

Dice que el arquero Dino Zoff debe ponerse en la camiseta una gran foto del Papa, oriundo de Polonia, y llevar una señal de "stop" en la mano. Así, los jugadores polacos, por respeto a su adorado compatriota Karol Wojtyla, no tirarán de manera alguna contra la valla italiana.

★ **ESPECULACIONES. CIUDAD DEL VATICANO, 7 (ANSA).— "Estábamos seguros de enfrentarnos con Brasil y estábamos seguros de que nos habría derrotado. Ahora es Italia, no sé si es mejor"**, afirmó monseñor Jozef Glemp, primado polaco, al ser interrogado por los periodistas. El prelado se encuentra desde hace algunos días en Roma para discutir con Juan Pablo II su programado viaje a Polonia en agosto próximo.

El lunes, Glemp había dicho a la prensa que estaba seguro de que Brasil derrotaría a Italia.

Hoy, los Veteranos Zoff y Lato se Verán las Caras por más de Cien

BARCELONA, 7 (Enviados especiales).— 105 contra 102. A esta fórmula podrían ser llevados los plusmarquistas, los silenciosos: el guardameta de Italia, Dino Zoff (40), y el ídolo del fútbol polaco Gregorz Lato (32), serán mañana en Barcelona, destacados protagonistas de la semifinal mundialista, uno en su 105° partido internacional, el otro en su 102°.

Zoff, el Matusalén futbolístico, comenta escuetamente: "Lato es el mejor ejemplo que uno puede imaginarse". El polaco, ocho años más joven, devuelve el cumplido: "En la calma radica la fuerza, y ello es sintomático para Zoff".

Zoff y Lato establecieron nuevos records en su tercer campeonato del mundo después de Alemania (1974) y Argentina (1978). "Dino Nazionale", el plusmarquista entre los arqueros, disputa mañana no solo su partido internacional 105 sino su 16° encuentro mundialista.

Figuras legendarias como Giazinto Fachetti y Sandro Mazzola (12 partidos mundialistas cada uno) lo reconocen. Fachetti: "Dino es el más grande de todos. Su calma y seguridad fueron la base de los triunfos sobre Argentina y Brasil.

Gregorz Lato, apodado en la patria el "Nurmi de Mielet" por su incansable correr en el campo, iguala con su 102 partido internacional el record polaco de Kazimierz Deyna y eleva el record mundialista a 19 partidos, junto con el capitán Vladislav Zmuda.

Lato hizo su primera presentación con la selección polaca precisamente en España, en Gijón, en 1971, a los 21 años de edad.

Fue máximo goleador del Campeonato Mundial de 1974 en Alemania Occidental, con nueve tantos.

En el Mundial de 1978 en la Argentina, anotó cinco goles.

El mediocampista afirma que primero deberán superar a uno de los adversarios más difíciles, como es Italia.

Dice que el partido "va a ser bravo, pero nosotros estamos en condición de aspirar a ser finalistas".

ESTOS SON ... Y AMARILLAS

MADRID, 7 (Enviados especiales).— Si usted es amigo de las estadísticas vale la pena que lea esto...

A los 48 encuentros que se llevan disputados en el duodécimo Mundial de fútbol, han asistido 1.571.277 espectadores, según se dio a conocer en el seno del Real Comité Organizador del Mundial de Fútbol de España.

De esta cifra total, 996.127 espectadores concurrieron a los 36 partidos de la primera fase y en los doce partidos de la segunda fase asistieron 575.150 personas.

La concurrencia promedio de espectadores a este Mundial es de 32.734 espectadores por partido, unos 10.000 menos que hace cuatro años en Argentina.

★ **AMONESTAD...** son los que está... lla". **Italia:** Marin... ni, Oriali, Scirea, Rossi. **Alemania:** ... Stielike, Fischer, ... **Polonia:** Pala..., S... Buncol. **Cumplen** ... ros (Fcia.), Gentile... niek (Pol.).

★ **GOLES:** En lo... **este Mundial de f... paña, se llevan ... 129 goles,** lo que ... **un promedio de ... en cada uno de los ... tros disputados** h...

Este promedio ... mente superior a ... hace cuatro años ...

Además ... la ... desde 1954 ... que e... dial se supe... la c... goles. En el Mundi...

PATRICIO HERNANDEZ ANALIZA LA SELECCION

Desde Turin Habló de Todo un Poco

TURIN, Italia, 7 (AFP).— "Las causas del resultado negativo de la selección argentina en el Mundial '82 de Fútbol de España llevará tiempo", admitió hoy el delantero argentino Patricio José Hernández, presentado ayer como nuevo integrante del equipo Torino de la primera división italiana.

"Realmente la Argentina no fue lo que se esperaba pues no ocupó el lugar que debía", admitió hoy el jugador.

El jugador negó categóricamente que esté resentido con el director técnico César Luis Menotti, por no haberlo hecho ingresar al campo al ver la estricta marcación que se practicaba contra el titular Diego Maradona.

Por el contrario Hernández sostuvo que **"Menotti tal vez tenía motivos más que respetables"** para aplicar una táctica que consideraba la mejor.

En la presentación a la prensa deportiva, Hernández debió responder sobre todo al interés por saber si pensaba ser el goleador del Torino, que junto con la Juventus anima el fútbol de la capital piamontesa.

La prensa turinesa se reveló gratamente sorprendida al saber que Hernández marcó un promedio de 20 goles por temporada cuando jugaba para Estudiantes de La Plata, en la Argentina.

Consultado sobre su adaptación al fútbol italiano, donde las marcas son muy estrictas, no dudó en responder que **"con trabajo y sacrificio pienso superar los obstáculos".**

A juicio de Hernández, **"cuando se viene del fútbol argentino es difícil que se tropiece con problemas en ningún fútbol del mundo"**, y reconoció hallarse muy cómodo en Turín, lo mismo que su esposa Viviana.

Los esposos consideran innecesario regresar por ahora a Buenos Aires, sobre todo para ahorrarle más trajines a su hijo Patricio Marcelo, de solo 10 meses.

Hernández, que vivirá en una colina fuera de la ciudad, piensa **"perdurar en Italia, país donde el fútbol que se hace es serio".**

También reveló que viajará en los próximos días hasta la costa Ligure para aprovechar unas vacaciones.

IAS": SU META, EL MUNDO

EMPATE, ENTARIO PENALES

7 (De nues-
os especia-
o de que los
inifinales del
que se juga-
jueves, entre
ia en Barce-
e Francia y
deral en Se-
en empata-
a una prórro-
dir el finalis-

uno de los 90
lamentarios
s el resultado
gualdad, los
prolongarán
más, dividi-
eriodos de 15
a uno.
de ello el re-
e siendo em-
edor se deci-
nzamientos
to del penal.
ra serie de 5
r bando, si
equilibrio,
ejecutándo-
asta definir.

Y a la Media Tarde, Francia-Alemania

SEVILLA, 7 (De nuestros enviados especiales).— Alemania Occidental y Francia jugarán mañana jueves a las 16 de la Argentina, en el estadio Sánchez Pizjuán, de esta ciudad, la segunda semifinal por la XII Copa del Mundo de Fútbol.

El estadio de la capital andaluza verá enfrentarse a dos estilos diferentes de fútbol. Por un lado, la vocación ofensiva de los franceses, cuyo poderio está centrado en sus mediocampistas y delanteros, como Platini, Rocheteau, Six y Giresse. Por el otro, la fuerza de Alemania, bien estructurado atrás, buscando el desborde de sus punteros, y generalmente especulando más con el resultado que con el espectáculo.

El astro germano Rummenigge, según anticipó el técnico Jupp Derwall, no estará presente por no haberse recuperado de una lesión en el muslo, que sufrió ante España. Esto, de ser cierto, es sin duda un alivio para la endeble defensa gala, donde solo impone seguridad la presencia del moreno libero Tresor.

Alemania, al igual que Italia —que enfrenta a Polonia—, va en busca de su tercer título. Los germanos fueron campeones en 1954, en Suiza, y en 1974, en su propio terreno. En cambio, Francia solo ha logrado un tercer lugar, en Suecia, en 1958, cuando precisamente venció a sus rivales de mañana, por 6-3.

El enfrentamiento entre franceses y alemanes es uno de los clásicos del fútbol europeo, y en las estadísticas están igualados: de 14 encuentros, cada uno ha ganado en cinco oportunidades y se han registrado cuatro empates.

Alemania, el único de los grandes favoritos que ha sobrevivido después de las eliminaciones de Brasil, la Argentina y España —a priori considerados los cuatro semifinalistas—, no ha conformado sin embargo con sus actuaciones. Su caída inicial ante Argelia casi le cuesta la eliminación, que subsanó con un polémico "pacto" con Austria, en el último partido del grupo.

La excesiva especulación en el conjunto alemán creó algunas fricciones en el seno del equipo, que culminaron con la exclusión, primero, y el perdón, después, del gigante Hrubesch, quien había acusado de **"cobarde"** a su entrenador. Para mañana, la gran duda de Derwall es el reemplazo de Rummenigge, ya que Reinders todavía no se recupera de un problema en la rodilla, lo cual determinaría la inclusión de Magath.

En Francia, Rocheteau, lesionado, podría ser reemplazado por Six.

LOS PROTAGONISTAS

ALEMANIA OCCIDENTAL: Schumacher; Kaltz, Stielike, K.Foerster y B.Foerster; Briegel, Dremmler, Breitner y Reinders o Magath; Fischer y Littbarski. **DT:** Derwall.

FRANCIA: Ettori; Amoros, Tresor, Janvion y Bossis; Tigana, Giresse, Genghini y Platini; Soler y Rocheteau o Six. **DT:** Hidalgo.

Arbitro: Corver (Holanda).

Cancha: Sánchez Pizjuán (Sevilla).

¿LE IRA IGUAL?

Michel Hidalgo Quiere que su Equipo sea Como el de Brasil

SEVILLA, 7 (De nuestro enviado especial).— La moral de la selección francesa está por las nubes y una llamada personal del presidente Francois Mitterrand al entrenador Michel Hidalgo la elevó a la estratósfera, induciendo al técnico a afirmar que **"Francia es el Brasil de Europa por su juego y estamos convencidos de poder derrotar a Alemania".**

Hidalgo está feliz con su equipo y como un creador de alta moda de los campos Eliseos tras decir que **"el centro campo francés es lo mejor visto en el Mundial"**, afirmó: **"Cuento con 4 números 10 (Platini, Giresse, Genghini y Tigana) que es lo más brillante del conjunto y el que da el estilo a la selección. Y ese estilo es el sello de los franceses".**

Hidalgo conversó con numerosos periodistas en su cuartel general instalado en un viejo castillo que ahora se ha convertido en un lujoso hotel llamado **"Parador de Carmona"**, que se encuentra a 33 kilómetros de Sevilla

Contrariamente a lo previsto Hidalgo dijo que aún no ha definido la formación que afrontará a Alemania ya que no sabe si podrá contar con Dominique Rocheteau. Sin embargo precisó que el eventual sustituto sería Six. El resto del equipo será el mismo que goleó 4 a 1 a Irlanda del Norte en Madrid. Michel Platini está en buenas condiciones y su inclusión en el cuadro inicial es un hecho.

Respecto a sus adversarios de mañana Hidalgo afirmó conocer **"perfectamente el fútbol alemán que posee poder atlético, buena técnica y óptimas individualidades, y además, tienen la ventaja de haber jugado juntos mucho tiempo, sin contar con la experiencia"** sin embargo subrayó de inmediato: **"En el aspecto atlético y en la experiencia nos llevan ventaja, pero nosotros tenemos a nuestro favor los puntos de vista técnico y táctico".**

'Ante los alemanes —agregó con tono vivaz como nunca antes— **no puedo oponer poder y fuerza sino la habilidad, la técnica, la inteligencia... y nuestro estilo. Esta semifinal la jugaremos sin complejos por la fama y el nivel de nuestros adversarios, ya que sabemos que tenemos las armas para salir victoriosos".**

El entrenador galo no negó que la probable ausencia de Karl Heinz Rummenigge en el equipo alemán, así como la del fuerte defensa Briegel, sería para Francia una ventaja **"pero lo importante es ver quiénes son los sustitutos"** y al respecto manifestó su temor por la inclusión del gigante **Horst Hrubesch**, quien ha tenido muchos contrastes con su entrenador, pero que a causa de las lesiones podrían alinear mañana.

INCIDENTES BIEN ACREDITADOS

SEVILLA, 7 (De nuestros enviados especiales).— Algunos incidentes que dejaron el saldo de un arresto y polémicas en la delegación francesa y los representantes del Real Comité Organizador del Mundial en Sevilla, se registraron esta noche inmediatamente después de la llegada del conjunto galo al estadio Sánchez Pizjuán para entrenar.

Un grupo de tres franceses que se definieron periodistas, uno de los cuales efectivamente acreditado como tal y, con su correspondiente credencial, pretendía entrar al estadio para presenciar el entrenamiento ante la negativa de la policía a que ingresaran los dos sin acreditación, uno de éstos golpeó a un elemento de la guardia nacional y fue arrestado. A un fotógrafo francés que trataba de reproducir la escena le fue quitada la cámara.

Todo parecía calmarse, cuando un representante de la delegación francesa insistió ante el "RCOE" sevillano para que permitiera la entrada a un grupo de aficionados españoles y sobre todo franceses, que con una banda entonaba música alegre y que acababan de llegar, según alegó el representante del RCOE, existen reglas claras y establecidas de antemano para evitar el ingreso al público al estadio durante un entrenamiento.

El incidente de las dos personas sin acreditación que pretendían entrar por la fuerza, ya había caldeado los ánimos

Tal vez para endulzar el ambiente, se permitió la entrada a las tribunas a algunas de las esposas de los jugadores franceses que asistieron a la sesión de entrenamiento, durante el cual la banda francesa a base de trompetas y tambores entonaban paso dobles y música popular.

OS NUMEROS S MUNDIALES

ADOS: Estos
stán en "capi-
arini, Antogno-
rea, Tardelli y
nia: Hrubesch,
er, Briegel; Po-
l, Smolarek y
olen hoy, Amo-
atile (Ita.) y Bo-

n lo que va de
de fútbol en Es-
an marcados
que equivale a
de 2,688 goles
los 48 encuen-
os hasta ahora.
dio es ligera-
r al registrado
años
la cuarta vez
e en un Mun-
la cifra de cien
undial de Suiza

se marcaron 140 tantos, en Suecia 126 y en Argentina 102. En el 74 en Alemania se marcaron 97, en México 70 hubo 95 goles y en Inglaterra 1966 hubo solo 89 al igual que en Chile en el '62, donde los delanteros también encontraron el camino del gol solo en 89 oportunidades.

Por otra parte, de los 390 jugadores que tomaron parte en la primera y segunda fases (cinco partidos), solo 64 jugaron en los cinco partidos.

Estas han sido pues las notas estadísticas de un mundial '82 que por ahora, salvo raras excepciones lo menos que ha demostrado ha sido fútbol. Pero el condimento de los números nunca viene mal...

Según Di Stéfano, a Maradona no lo Marcó Gentile, se Marcó Solo

MADRID, 7 (De nuestros enviados especiales).— No hace falta presentación: **Alfredo Di Stéfano**, tan Gardel como Pelé. Tiene su credencial de acreditación colgada del cuello con dos cintas de colores, unos son los de España y otros los de la Argentina...

—Eran mis favoritos, los quería ver en la final, vos sabés lo que yo lo deseaba...

—¿Qué pasó Alfredo?

—Y qué sé yo... a la Selección Argentina la había visto en Buenos Aires, me parecía que se estaban haciendo las cosas bien. Pero acá los jugadores vinieron a hacer la personal, a lucirse como estrellas y eso ya no camina más, es doloroso reconocerlo pero lo vio todo el mundo, fue un desastre...

—Usted se jugó hablando de Maradona antes del Mundial, dijo que era mejor que Rummenigge, que era el número 1, ¿se siente decepcionado ahora?

—Y... un poco sí, yo sé que lo marcaron mucho, que a veces le dieron fuerte, pero él tenía que haberse tirado atrás para salir del hombre a hombre. Tiene condiciones para desprenderse de Gentile y de cualquiera, a veces parecía que se marcaba solo, que iba él a buscar a Gentile...

Siguiendo con Maradona, dejando ya de lado la opinión de Di Stéfano, digamos que las dificultades que existían por la transferencia de divisas por su pase al Barcelona parecen haber sido superados: el gobierno español se limitará a pedir un aval bancario por las divisas a exportar por encima de 650 mil dólares, informaron aquí fuentes oficiosas.

El gobierno había demostrado irritación por lo que se considera como una suma excesiva por el astro argentino, que brilla un poco menos después de la eliminación argentina del Mundial.

El Bankunion ha concedido ya el aval y ahora se espera que la operación se agilice, ya que el tiempo que los fondos permanezcan bloqueados correrán los intereses en favor de los dos clubes argentinos.

DE LAS ALCACHOFAS AL MAGO ITALIANO

PALERMO, 7 (DPA).— El municipio italiano de Cerda, cerca de Palermo, va a cumplir su promesa y conceder un premio para el arquero menos exitoso del campeonato del Mundo: 2.500 alcachofas y un arado para cultivar un campo de alcachofas. En Italia se llaman "carciofo" (alcachofas) a los guardametas que son unos "maletas". El infortunado ganador del premio de consolación será, sin dudas, Luis Guevara Mora, de El Salvador, quien en solo tres partidos soportó nada menos que 13 goles.

★ **PRONOSTICO: Bari, 7** (ANSA).— El presidente de la Asociación de Magos italianos, Vicente Fumarola, pronosticó que los "azzurri" vencerán mañana jueves, 2-0 y que **"muy probablemente ganarán el Mundial".**

El mago, que por sus aciertos podría ser promovido a brujo por sus pares, se dio el lujo de también pronosticar al rival en la final del domingo. **"Italia será campeón mundial** —dijo en diciembre pasado— **si sabe cuidarse de los alemanes".**

UNO ESTAFO 2 "PALOS VERDES", LOS OTROS LLORAN PORQUE LOS PUSIERON EN VEREDA

Por Favor, Acaben con los Ingleses

MADRID, 7 (De nuestros enviados especiales).— Un ciudadano inglés fue detenido en esta ciudad turística española, con 220 millones de pesetas (unos 2 millones de dólares) en entradas y reservaciones hoteleras, para los partidos del Mundial.

Si bien la policía se limitó a dar escuetos detalles de lo sucedido, se cree que el robo, consumado por **Peter Saville** —tal como se lo identificó— fue hecho en Madrid y ya había sido denunciado por una de las agencias encargadas de la venta de localidades.

Aparentemente, el ladrón actuó solo, sustrayendo efectivo y un paquete de entradas para los cotejos semifinales y final.

Las bestias ya no tienen cura, en tanto siguen rompiendo todo lo que hay en su camino, piden clemencia con la policía de Madrid, la que al parecer le dieron duro, luego del cotejo España-Inglaterra. En verdad, lo más saludable hubiese sido que las autoridades municipales de la capital española, hubiesen matado a varios británicos, cosa que lamentablemente no pudo ser.

★ **¡QUE CARADURAS!:** Los turistas ingleses se quejan de la ruda represión que tuvieron de parte de la guardia civil en su estada en Madrid. En verdad y dados los desmanes que provocaron —bien propio de bestias—, habría que haber matado a varios, que creyeron tener piedra libre para romper vidrios y asustar a la gente luego del cotejo en que quedaron eliminados.

De todas maneras, el vicealcalde de la capital hispana, José Barrionuevos, iniciará una investigación para ver qué hay de cierto con relación a la dura represión.

Muchos de los bares madrileños sufrieron las "bravuconadas" de estos "bucaneros" que, borrachos y cargados de ira, tras la eliminación causaron destrozos.

La policía repartió muchos bastonazos que molestaron a los "piratones" quienes ahora lloran desconsoladamente, pidiendo que se investigue y deslinde responsabilidades con relación a los golpes de que fueron objeto.

★ **EN BARAJAS:** Tampoco el Aeropuerto de Barajas se salvó de la barbarie. A poco de partir con destino a tierra "pirata", un nutrido grupo de sucios bucaneros cometieron destrozos en el hall principal de la estación aérea. La rápida acción policial no permitió que las cosas llegasen a mayores y una quincena de los mugrientos quedaron detenidos a disposición de las autoridades aeronáuticas.

De todas maneras, la tranquilidad no reina todavía en esta ciudad, ya que la gran mayoría de ingleses espera el encuentro final que se jugará en el Bernabeu.

Recién cuando el último inglés vuelva a su terruño, hoteleros, agentes de policía y familias podrán estar tranquilos en España.

FUE BENEFICO Y DE LOS EUROPEOS

SABADELL, 7 (De nuestro enviado especial).— Lo mismo que en el XII Campeonato Mundial de Fútbol, la división "europea" de veteranos se impuso anoche a la del "Resto del Universo".

En un partido a beneficio del Fondo para la Infancia de las Naciones Unidas (UNICEF), jugado en la cancha del club Sabadell en esta ciudad cercana a Barcelona, el equipo de viejas glorias europeas venció por 5-3.

Los goles de la "selección europea" fueron anotados por Zaldúa (3) Rexach, y Eusebio. Los de "Human Stars" por Roberto Martínez (2) y Fueste.

Europa: Iribar; Fachetti, Zoco, de Felipe, Hodger, Miera, Marquitos, Vidal; Zaldúa, Rexach y Eusebio. Durante el partido entraron como suplentes Kubala, Gatwin y Leivan.

Human Stars: Sadurni; Gavazzi, Prieto, Michel, Milkins, Paulo César; Pachin, Fuste, Freixas, Di Stéfano y Koldo Aguirre. Entraron como suplentes Costas y Roberto Martínez.

PRONOSTICO '86: 24 Y CON NOCAUT

MADRID, 7 (De nuestro enviado especial).— El presidente del Comité de Organización de la Federación Internacional de Fútbol Asociación (FIFA), Hermann Neuberger, presentó en Madrid un plan de cómo decidirse el próximo Campeonato Mundial de Fútbol de 1986.

Según ese plan, los 24 equipos deben ecuadrarse en cuatro grupos de seis selecciones cada uno. El primero y el segundo de cada grupo pasan a los cuartos de final, que como la semifinal, se realizarán por sistema de K.O.

"No ha habido discusión alguna sobre este modelo. La decisión al respecto la tomará el nuevo comité de la organización mundial", declaró Neu erger.

En caso de que a Colombia se le quite la organización del Mundial '86, la federación de EE. UU., se ha ofrecido como alternativa. Tal candidatura de EE. UU. tiene pocos adeptos en la FIFA, señalándose que en primera línea debe tratarse de un país sudamericano. De manera que Brasil es el favorito en ese eventual caso.

TODO EL MUNDIAL POR CANAL 2.

HOY

12.00

Polonia-Italia

15.30

Alemania-Francia

20.00

Repetición del mejor partido

FUTBOL, CINE Y SERIES UNA PROGRAMACION TOTAL

PARA VER A LO GRANDE!!!

EN BRASIL ESTAN DE LUTO

Más Muertos (y ya van 14); Pese a Todo, Regreso Feliz

RIO DE JANEIRO, 7 (ANSA, EFE y Télam).— Un muerto más, esta vez una niña de solo 14 años, elevó a 14 los fallecimientos en Brasil a causa de la eliminación del seleccionado a manos de Italia. La joven Simone Cristina Cardozo se suicidó con un tiro en la sien derecha angustiada por la derrota.

El trágico suceso ocurrió poco después de concluido el partido. La niña vivía con su familia en una casa del suburbio de Jardim Redentor (distrito de Belford Roxo) y durante la transmisión la adolescente discutió y culpó a Telé Santana por la derrota. Inesperadamente, se retiró a su cuarto, y fue escuchada la detonación del disparo que se descerrajó con el revolver de su padastro.

Mientras tanto, en Tupa, estado de Sao Pablo, fue sepultado el presidente del Sindicato de Empleados de Comercio de la localidad, Jooa Oliveira Cunha, que sufrió un ataque cardíaco a raíz del enfrentamiento Brasil-Italia y debió ser internado en un hospital, donde falleció.

Volviendo a Río de Janeiro, cinco niños que jugaban en una de las calles de la vecindad de Río Comprimido, encontraron los dedos índice y anular de la mano derecha de un hincha, que el viernes fue hospitalizado como consecuencia de la explosión de un mortero en su mano, cuando festejaba el triunfo de Brasil ante Argentina.

★ **REGRESO CON GLORIA: Río de Janeiro,** 7 (DPA y EFE).— Los recuerdos del fútbol - arte jugado en España aniquilaron la amargura de la eliminación del plantel brasileño en la Copa Mundial de España.

Cientos de "torcedores" rindieron, en los aeropuertos del Galeao (en Río), San Pablo y Belo Horizonte, un cálido homenaje a la selección y a cada jugador que al desembarcar fue ovacionado separadamente. Al ritmo del samba, los "torcedores" brasileños consiguieron superar la decepción del lunes, que por momentos pareció ser insuperable.

Varios miles de personas se dieron cita en las inmediaciones del aeropuerto **El Galeao** y recibieron a los futbolistas con muestras de emoción aunque no faltaron algunos carteles reprobatorios, especialmente condenando a **Santana, Valdir Peres, Serginho y Cerezo.**

En los alrededores de la aeroestación, la policía carioca montó un gran operativo de seguridad, esperando fuertes reacciones adversas por parte de los aficionados, pero no se produjeron incidentes de importancia. La multitud prefirió vitorerar a sus ídolos, **Zico, Sócrates y Falcao.**

También se observaron pancartas con frases como: **"Tenemos que levantar la cabeza"; "Tan bonito como las victorias son las derrotas de cabeza erguida" y "Yo amo a la Selección".**

Los Pibes de Tahuichi Tienen en sus Manos el Honor de Sudamérica

BARCELONA, España, 7 (AFP).— Tahuichi de Bolivia, el equipo infantil de más éxito en los últimos años a nivel internacional, intentará mañana jueves, salvar el honor del fútbol sudamericano cuando enfrente a Hungría en la final del denominado Mundialet, que simultáneamente se disputa con la Copa del Mundo para los adultos.

El equipo boliviano, que representa a una academia de la provincia de **Santa Cruz de la Sierra,** donde se enseña jugar al fútbol como en un verdadero laboratorio, llegará al cotejo decisivo después de arrasar practicamente con todos sus rivales.

La campaña del Tahuichi se refleja en las siguientes cifras: 7 victorias con 35 goles a favor y 5 en contra.

En la semifinal, jugada ayer, venció 5-3 al Sevilla de España, después de estar en ventaja de 3-0 y 5-1 y sufrir la sanción de dos penales que la propia prensa local calificó de dudosos.

"Tahuichi demostró que es verdaderamente un campeón mundial. Su fútbol es todo un espectáculo, totalmente diferente y mucho mejor de lo que estamos acostumbrados a presenciar", comentó el **diario Sport** de Barcelona al colmar de elogios al precoz equipo sudamericano.

Agregó que el equipo boliviano —que en lenguaje indígena significa **"pájaro grande"— "es un Brasil pequeño, pero a lo grande. Ayer el Sevilla (que tiene medio equipo de la selección andaluza, campeona de España), no pudo pararlo no cuando contó con la vergonzoza ayuda de un árbitro que quiso ser protagonista y que persiguió a los bolivianos".**

Los goles de la victoria boliviana de anoche fueron anotados por **González** a los 7 minutos, **Paniagua** a los 15, **Delgadillo** a los 25, **Chávez** a los 4 del segundo tiempo, y **González** a los 17, los de **Sevilla** los anotaron **Francisco** a los 2 y 38 minutos mediante lanzamientos penales y **Quinichi** a los 25.

"Nos sentimos responsables por Sudamérica para darle a nuestro fútbol una revancha frente a Europa, a nivel pequeño, después de lo sucedido con Brasil en el Mundial", comentó el presidente de la delegación boliviana y precursor de la Academia Tahuichi. **Rolando Aguilera.**

El dirigente explicó que **Tahuichi** tiene en sus filas al goleador del campeonato hasta ahora, **Roger Chávez,** de 15 años, quien en los siete partidos ha marcado 10 goles.

Tahuichi, en su marcha hacia la final, derrotó a la selección de **Tarragona 2-0,** al **Español de Barcelona 4-2,** a la **selección de Baix Camp 7-0,** al **Estrella Roja de Yugoslavia 4-1,** al **Hércules de Alicante 2-0,** al **Real Madrid 4-1** y al **Sevilla 5-3.**

RESPONDAN CANEJO: FLAMENGO DESAFIA AL REY DEL MUNDO

RIO DE JANEIRO, 7 (ANSA).— El **Flamengo** lanzó un desafío al seleccionado de fútbol que se consagre campeón Mundial de 1982 en España.

Así lo divulgó el club campeón de Brasil y campeón mundial interclubes, a través de su presidente, **Antonio Augusto Dunshee de Abranches.**

De esta manera, El **"terrorífico"** Flamengo —si la idea del presidente del club prospera— podrá medirse contra Italia, Alemania Federal, Francia o Polonia.

El Flamengo ya comienza a llamar al partido como la **"decisión del siglo",** queriendo demostrar las virtudes del famoso club brasileño, que cuenta en sus filas a jugadores como **Zico, Junior y Leandro,** de la selección nacional.

En tal sentido, el club entró en contacto con un empresario europeo para que concluya las gestiones.

A la Una, a las... ¿Rematan el Gasómetro?

Agitadas horas vive San Lorenzo. Para hoy a las 13.30, en la Corporación de Rematadores (sita en Cangallo 1233), está previsto, tal como informaramos en la víspera, el remate de gran parte de los terrenos donde están ubicadas la sede y el viejo estadio. Hasta esa hora el club bregará por evitar lo que parece inevitable. Al cierre de esta edición, se encontraban reunidos en la intendencia de la entidad la comisión directiva y allegados buscando la fórmula salvadora...

La firma Altgelt SA, que realizara en 1967 trabajos tendientes a la construcción del nuevo estadio en la Ciudad Deportiva que nunca le fueron pagados, es la que forzó la situación. El pasado lunes, los asesores letrados de San Lorenzo enviaron al juez actuante una nota solicitando la suspencion del remate, pero hasta ahora el magistrado no se expidió al respecto. Podría hacerlo hoy, o no. Lo cierto es que Altgelt se muestra intransigente y ello complica las cosas.

Dialogamos anoche con **Alfredo Lantarón**, vicepresidente segundo de San Lorenzo, y según sus expresiones **"hay un cincuenta por ciento de posibilidades de que podamos evitar el remate y un cincuenta por ciento de posibilidades de que no lo logremos".**

Una versión indica que, de acuerdo a cómo vaya el remate, el propio San Lorenzo, a través de un particular comisionado, podría volver a comprar el predio. La deuda exigible que el club mantiene con Altgelt es de **un billón de pesos viejos.** Para que se pueda "parar la mano", inevitablemente, los "azulgranas" tendrán que poner unos cuantos millones de "mangos" sobre la mesa de negociaciones.

La de hoy puede ser una fecha tristemente histórica en la vida institucional de una de las entidades futbolísticas más populares del país. El remate de gran parte del viejo "Gasómetro", por cierto, marcaría un hito.

Todavía no "Estrenó" a Nieto y Chaparro y si no los Pierde, Seguro que Pega en un Palo...

RIVER ES UN CASO DE CHALECO

Lo del pase de **Nieto y Chaparro** a River ya empieza a pintar feo. La cosa se demora, los jugadores siguen entrenando en Córdoba y el asunto pesos parece indicar que el arreglo no anda muy cerca. Claro que para cada una de las partes las campanas doblan diferente, así que será mejor escucharlas.

Anoche dialogamos con el titular "millonario", señor **Aragón Cabrera** quien expresó **"La operación se hizo sobre la base de 8.850 millones e Instituto debía recibir 2.800, pero en verdad, estamos buscando el dinero. Sucede que todavía no ingresó el monto correspondiente a los pases de Díaz y Passarella y contábamos con el mismo para realizar cualquier compra. De todas maneras creo que se va a solucionar y es solo cuestión de paciencia".**

Más allá de cualquier declaración hay que señalar que cuando debía aparecer el dinero, no apareció; circunstancia ésta que si bien no es alarmante, significa un mal comienzo para la operación.

Pero vayamos a Instituto. Sus dirigentes son claros al respecto... Según los de "la Gloria", River ya hizo un pequeño pago en efectivo y se documentó el resto (8.800 millones), de los cuales la primera cuota ya venció. Precisamente los "popes" cordobeses están preocupados pues al momento en que los "millonarios" debían hacer efectiva la primera parte de la operación, decidieron no poner un peso. Según dirigentes de Instituto, River pidió alargar los plazos, solicitud no aceptada por los de la "Docta". Sucede que la entidad mediterránea tiene serios problemas económicos y varios documentos entregados por River fueron endosados a entidades bancarias, acreedoras de Instituto. Estos bancos no están dispuestos de ninguna manera a "parar" esos documentos, de allí la necesidad de Instituto, porque River se defina.

Pero todo no termina allí. Los cordobeses le dieron plazo hasta el lunes a los de Núñez para que se decidan. Es que el mismo empresario que terció en la operación, tiene posibilidades de colocar a Nieto y Chaparro en un club europeo, motivo que urge más a Instituto a definir el caso.

Por ahora se abre un paréntesis, aunque el cielo continúa bastante gris. El problema pesos en nuestro fútbol sigue sacudiendo a las instituciones por más grandes que sean. River, Boca,... como se llamen, nadie se salva de los inconvenientes que trae aparejado la falta de "don dinero...".

★ **LOS FALLOS DEL TRIBUNAL.** El Tribunal de Disciplina de la AFA resolvió anoche aplicarle 3 partidos de clausura efectiva a la cancha de **Gimnasia** por los incidentes registrados cuando el árbitro Gelay regresaba a Buenos Aires luego de dirigir el encuentro entre Gimnasia y Armenio. Los "tripéros" ya cumplieron una fecha. También se resolvió rechazar la denuncia formulada por el arquero de Español, **Jorge Fernández**, contra esa entidad por adulteración de contrato. Y se citó para el jueves 15, a las 18, al arquero de Instituto, **Carlos Munutti**, por el "caso soborno" en el encuentro frente a Talleres.

Además, se conocieron las penas impuestas a los jugadores que fueron expulsados en el último fin de semana: **Franceschini** (Italiano) y **Zinna** (Temperley) 3 partidos; **Gómez** (Talleres), **Casellá y Lupo** (Arsenal) 2 y **Astudillo** (Morón) 1. Fueron amonestados: **Mercado** (Colón) y **Del Duca** (Temperley).

Deportivo Merlo protestó el partido que perdiera ante Cambaceres 2 a 1, por supuesta mala inclusión de un jugador.

TROBBIANI ES DE ESTUDIANTES

En tanto Boca sigue trabajando en Tortuguitas, ayer se cerró definitivamente la operación con Estudiantes por el pase de **Marcelo Trobbiani.** Los "xeneizes", que en su momento abonaron por el jugador proveniente del Zaragoza 450 mil dólares, lo vendieron en 150 mil millones viejos.

Con el cierre de la operación se entiende que Trobbiani también llegó a un acuerdo con los dirigentes "pinchas", quienes le ofrecían 5.000 millones mensuales, mientras el volante pretendía 7.000.

Hoy será revisado en La Plata.

★ **TRUEQUE:** Seguramente hoy se concrete un trueque entre Huracán y Boca. Julio Apariente iría por Rubén Acevedo. El hombre del "globo" interesa a Faraone y es posible que Boca le dé el gusto a su DT.

Pero si bien hablamos de transferencias y pases, hay que señalar que la incorporación de Rodrigues Neto fue efectivizada mediante un precontrato. Boca no puede inscribir a nadie hasta tanto no obtenga el libre deuda, de parte de AFA. Es decir, si no paga, no hay jugadores nuevos en el plantel.

Recordemos que hasta mañana Boca trabajará en Tortuguitas. **Faraone fue quien corrió con todos los gastos** (10 mil millones viejos) ya que los dirigentes le comunicaron que no estaban en condiciones de hacer ese tipo de erogaciones.

San Lorenzo ni Necesita Jugar

San Lorenzo continúa liderando, invicto, el Campeonato Oficial de Básquet de primera "B". Anoche, por la decimonovena fecha (octava de las revanchas), el equipo de Boedo, que actuaba como local en su gimnasio, ganó los puntos por ausencia de Defensores de Santos Lugares, que cierra las posiciones.

Otros resultados: Parque 71 - Atlanta 76 (primer tiempo 37-42), goleador Tróccoli (P), 24 puntos; Bet Am 67-Hacoaj 76 (32-20), Stanford (BA) 22; Teléfonos 65-Platense 57 (26-33), Auatt (P), 19; Hurlingham 68-Macabi 61 (29-22), Capilla (H), 20; Comunicaciones 81-San Andrés 87, en tiempo suplementario (41-40 y 73-73), Tronconi (C), 29

Posiciones: San Lorenzo 38 puntos; San Andrés 36; Atlanta 31; Bet Am, Comunicaciones y Hacoaj 30; Parque 29; Platense 27; Hurlingham 26; Teléfonos 25; Macabi 21; Defensores 18.

Próxima fecha: (vigésima, novena de las revanchas, a jugarse el miércoles 14): Macabi-Comunicaciones, Platense-Hurlingham, Defensores, Teléfonos, Hacoaj-San Lorenzo, Atlanta-Bet Am, San Andrés-Parque.

Clerc en "Casal" • Otro Hockenheim

GINEBRA, 7 (ANSA).— El argentino **José Luis Clerc** y el paraguayo Víctor Pecci se clasificaron para los cuartos de final del torneo Open de Tenis de Gstaad con premios por cien mil dólares.

Ocatavos de final, single masculino:

José Luis Clerc (Argentina) batió a Sergio Casal (España) 6-1, 6-3; Víctor Pecci (Parag.) a José López Maeso (España 5-7, 7-6, 7-5; Peter Elter (RFA) a Ilie Nastase (Rumania) 6-2, 4-6, 6-4; Bill Scanlon (EEUU) a Sammy Giammalva (EEUU) 7-5, 7-6;

Resultados doble masculino: Hocevar/Soares (Brasil) batieron a Fibak/Teacher (Pol./EEUU) 7-6, 6-4; Guenthardt/Guenthard (Sui/N.4) a Nastase/Scanlon (Rum./EEUU) 6-4, 6-4; Tiriac/Vilas (Rum./Arg.) a Moore/Sison (Sudáfr./Filip) 6-2, 6-4; Potier/Stadler (Fra./Sui.) a Borowiak/Ismail (EEUU/Zim.) 6-7, 6-4, 6-2:

HOCKENHEIM, RFA, 7 (EFE).— La curva "Schikane" del circuito de esta ciudad, escenario del Gran Premio de Alemania de Fórmula 1 el próximo 8 de agosto, será reformada en breve para disminuir su peligrosidad comunicó el gerente Wilhelm Herz.

Para dotarla de una nueva configuración, se tendrá en cuenta el criterio de los pilotos que actualmente entrenan en el circuito con vistas la citada prueba.

La curva fue corregida ya una vez a raíz de la muerte del piloto francés Patrik Depailler en el año 1980, durante los entrenamientos para el Gran Premio alemán.

Wilhelm Herz manifestó que **"es bueno que los pilotos se encuentren ahora aquí y no una semana antes de la prueba, porque entonces habría sido imposible realizar reforma alguna".**

Se calcula que las obras tendrán un costo aproximado de 30.000 dólares.

HAEDO: TROPEZON Y CAIDA

Se Accidentó en Venezuela y Debió Abandonar

BARINAS, Venezuela, 7 (AFP).— El argentino **Juan Carlos Haedo**, uno de los favoritos para la victoria final entre los extranjeros que participan de la **Vuelta a Venezuela**, se retiró de la competencia con lesiones en el rostro, tras haber formado parte de una caída colectiva de la que también resultó herido, con fractura de fémur, el pedalista estadounidense **Charles Hansen.**

En lo estrictamente deportivo, el campeón panamericano de ciclismo de ruta, el chileno **Manuel Aravena**, ganó la segunda etapa de la prueba, a una velocidad de 46 km/h, entre Acarigua y Barinas, con 190 kilómetros de recorrido. **Aravena se escapó en el último tercio de la etapa y se presentó en la llegada con ligera ventaja sobre un pelotón de 14 hombres, compañeros de la última y exitosa escapada de la etapa corrida con mucho viento y permanentes cambios en la punta de la caravana ciclística.**

La prueba es dominada por los deportistas venezolanos y hasta el momento solo el chileno Aravena parece complicar el triunfo de los locales. Para el equipo argentino, la pérdida de Haedo significó un duro revés a sus aspiraciones.

★ **CLASIFICACION GENERAL:** 1°) **Antonio Sánchez (Venezuela), 7h15m58s;** 2°) Asdrúbal Azueje (Venezuela); 3°) Wilmer Briceño (Venezuela); 4°) Dámaso Colmenares (Venezuela); 5°) Carlos Alba (Venezuela); 6°) Domingo Mercado (Venezuela) y 7°) Manuel Aravena (Chile).

★ **¡INEDITO!: París, 7 (DPA y AP).**— Por primera vez en los 69 años de existencia de la **Vuelta Ciclística de Francia**, se suspendió una etapa debido a perturbaciones provocadas por una manifestación de trabajadores.

La quinta etapa de la prueba, de 73 kms. de recorrido, se debió disputar en el norte de Francia entre las localidades de **Orichies** y **Fontaine-Au-Pire**, por equipos contra reloj. Pero al ver que los manifestantes obstaculizaban al equipo belga "Splendor", en Denain, los organizadores suspendieron la etapa.

C.A. GRAL. LAMADRID

Sorteo Final

1° Premio N° 931

2° Premio N° 094

ENTRENANDO

•El ex Campeón del Mundo Ayudó a Ballas

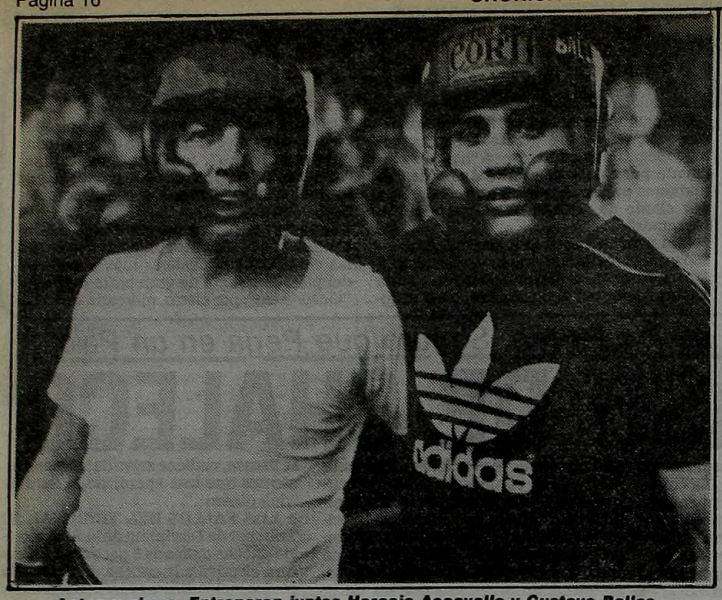

Antes y ahora. Entrenaron juntos Horacio Accavallo y Gustavo Ballas.

Lo que ocurrió ayer en el gimnasio del Luna Park, quedará para los anales del boxeo. Gustavo Ballas y Horacio Accavallo, a la vez dentro de un mismo ring, tirándose golpes y trajinando hasta el cansancio. Ya lo habíamos cantado. El ex campeón mundial de los moscas, con 47 años declarados a cuestas, Horacio Accavallo, se vistió con ropas de boxeador y enfrentó al desafiante oficial del acutal campeón del mundo. Gustavo Ballas, ya se sabe, se está entrenando para enfrentar en Japón, el 29 del corriente a Jiro Watanabe, en un intento no fácil, de recuperar su corona. Para ello Ballas viajará el lunes a Japón. El y su equipo, don Paco Bermúdez y el otro chico, José Lagos, que irá como sparring, harán etapa en Los Angeles, donde el promotor de Oriente Pol Tiglao, viejo conocido del boxeo argentino, los esperará con todo preparado para que Ballas entrene a fondo y al día siguiente continúe su viaje a Japón, más precisamente Osaka, donde se hará la pelea.

Accavallo consideró que su condición de zurdo y especialmente su experiencia de campeón, podía servirle a Ballas y se ofreció para colaborar en el entrenamiento. Fue así como ayer, alternando con los mellizos Lagos, hizo dos rounds con Gustavo Ballas.

No queremos ser críticos profundos de este entrenamiento, que tuvo visos de alegre alternativa. En el rincón de Accavallo se ubicaron sus representantes (humorísticamente hablando) Cacho Paladino, el médico y Norberto Bianchi, el "Fantasma", que fueron quienes lo convencieron para lo que estaba haciendo. Del otro lado, Lectoure indicando a Ballas que no pegara en la cabeza. A lo largo del trabajo, el muchacho de Bermúdez trabajó a media máquina yAccavalloentró en la cabeza con facilidad. Por momentos, esta circunstancia trajo como consecuencia que Ballas contestara con algún sablazo, especialmente en la línea baja y uno que otro arriba. Si debemos decir algo sobre el beneficio de este entrenamiento, será que es "cero". Accavallo, por el momento, no tiene tiempo de hacer indicaciones, ni parece que Ballas esté falto de conocimientos en la materia. Pero en

AVISOS CLASIFICADOS

3 TERRENOS Y LOTEOS (Cpra. - Vta. - Perm. - Transf.)

COMPRAS

LAS TONINAS compro lote 48-8996.

15 SERVICIOS VARIOS (Pedidos - Ofrecidos - Personales)

PERSONALES

GRACIAS Espiritu Santo, G.A.

crónica CLASIFICADOS

DICTE SU AVISO POR TELEFONO

38-0944 38-8770

22 PROFESIONALES Y TECNICOS (Pedidos - Ofrecidos)

OFRECIDOS

DENTADURAS: nuevas, garantía uso $ 2 millones. Bulnes 1910 84-6049

crónica CLASIFICADOS en CENTRO Reconquista 761. P.B. "11" Tel.: 31-1484/ 7419, 32-5701.

BARRIO NORTE José E. Uriburu 1271 84-2896

Arce Tiene ya su Licencia y el Sábado Enfrenta a Roldán

Ayer, en la Comisión Municipal de Boxeo, se puso término al ir y venir del pugilista Ricardo Arce y se le entregó, tras larga tramitación su licencia profesional que lo habilita para enfrentar el próximo sábado al campeón argentino mediano Juan Domingo Roldán.

Los aficionados recordarán sin duda la anterior confrontación de estos pugilistas, el 8 de mayo pasado, en la que Arce venció por descalificación mientras sufría un espectacular nocaut. Ocurrió que Roldán, estando Arce sentido, le pegó un gancho de zurda después de que el árbitro dijera "alto". Todo fue bastante confuso, pero finalmente, al ser declarado nocaut mediante una acción ilícita, Arce fue declarado ganador por descalificación.

No le fue fácil a Arce lograr la reglamentaria reivindicación de parte de los médicos de la Comisión Municipal, pero finalmente al obtenerla ayer, es seguro que el sábado se repita esta esperada pelea, que seguramente terminará antes de cumplidos los 10 rounds

Ambos boxeadores trabajaron ayer intensamente para lograr su mejor condición física, Juan Domingo Roldán, prácticamente, completó ayer su trabajo y seguramente recordando que en la anterior pelea, en el primer golpe, Arce lo mandó a la lona, buscó y logró una condición envidiable. Ayer hizo cuatro rounds de guantes con el chaqueño Eduardo Cisneros y todas las disciplinas correspondientes. Al finalizar el trabajo dijo sonriente: El sábado terminaré con todas las dudas existentes. Cuando suene la campana me lanzaré al ataque y cuando pueda conectar una mano, Arce se irá a la lona y así se sabrá quién es el mejor.

★ **SANTOS LACIAR:** El campeón mundial mosca, el cordobés Santos Laciar, se presentará hoy en un combate a 10 vueltas, frente al bonaerense Rubén Paniagua.

★ **EN PERGAMINO:** Se presentará el ex campeón gallo José Uziga y el invicto tucumano Eduardo Chávez y en Tandil, lo harán los supergallos César Villarruel y el salteño Américo Marino Suárez.

Los Británicos Están en Contra

LONDRES, 7 (AP).— La Asociación Médica Británica decidió hacer campaña en pro de la abolición del boxeo, debido al riesgo de muerte o de lesiones cerebrales

La medida fue tomada en la asamblea anual de la Asociación, después que los médicos escucharon versiones de que 337 personas habían muerto en Gran Bretaña a causa del boxeo desde la Segunda Guerra Mundial. Al abogar en favor de la campaña, el doctor Robert Button dijo: estos hombres murieron como consecuencia directa de lesiones que sufrieron en el ring.

AVISOS AGRUPADOS AVISOS AGRUPADOS

1 PERSONAL
PROFESIONALES · TECNICOS · EMPLEADOS
OPERARIOS · PEDIDOS Y OFRECIDOS

OFICIALES Y AYUDANTES
Para Pavimento
PITAGORAS 1920
Avellaneda

crónica CLASIFICADOS SAAVEDRA
Av. del Tejar 3710
Tel.: 701-8333/ 9696

2 COMPRAS Y VENTAS EN GENERAL

MORON ORO
$ 550.000 Por Grs. (Fino)
Rescato Polizas.
Brown 870 y 729 - Moron.
Atención de 8 a 19.30 Hs.

ORO
Bartolomé Mitre 2781
$ 300.000 Oro 18 Alh. Ant.
Rescato Pólizas - Máxima cotización

ORO Corrientes 6116
PEGADO A BARRERA DORREGO
Superamos Toda Oferta . . . ! ! !

ORO en CONSTITUCION
Joyería JUNIOR
$ 950.000 x gr.
ALHAJAS ANTIGUAS
ANDEN ESTACION BRASIL 1128

ORO EST. RETIRO
Entre Estación San Martín y Belgrano
$ 950.000 x Gr. en Alhajas Antiguas

ORO joyería JOSE MARIA MUÑOZ RESCATAMOS POLIZAS
EL MEJOR PRECIO
CATAMARCA 14 PUEYRREDON 519
FRENTE CHEVALIER ESQUINA CORRIENTES

ORO EN MORON
$ 480.000 x gr en Alh. Ant. Brillantes
SARMIENTO 892 fte. Estac.

ORO · LOMAS · ORO
$ 2.900.000 Oro 18 Alhajas Antiguas - Plata - Brillantes
BOEDO 2 LOCAL "33" EST LOMAS DE ZAMORA

ORO CHACARITA
$ 400.000 Alh Ant./Rcto. Póliz.
AV. DORREGO 813 (esq. Ctes.)

ORO EN LANUS: ORO
Av PAVON 4622 LOCAL 6 1/2 Cuadra Estac
$ 2.925.000 x Gr. en ORO 18 kl C B

LANUS ORO ORO ORO
$ 970.000 ORO 18 KL. ALHAJAS ANTIGUAS
BRILL. ANTIG. PLATA 9 DE JULIO 1558 L.7 "GAL. PAZ"

ORO PUEYRREDON 145 · Loc. 11
$ 300.000 ORO 18 ALH. ANT. (SAB. ABTO)
FRENTE ESTACION ONCE

PERFUMO en ONCE
$ 400.000 Oro 18 Alhajas Antiguas
RIVADAVIA 2972
ORO

ORO LOMAS DE ZAMORA
BRILLANTES - ANTIGUEDADES
$ 2.900.000 MAXIMA COTIZACION
LAPRIDA 141

AVELLANEDA ORO
$ 970.000 Oro 18 Kl Alhajas Antiguas Brillantes
AV. MITRE 177-Avellaneda (No confundir Dirección)

ORO CORRIENTES 2832
CASI ESQUINA PUEYRREDON
Pagamos un Adicional Por Hechura

ORO PUEYRREDON 512
CASI ESQUINA CORRIENTES
SUPERAMOS
CUALQUIER PRECIO Y PAGAMOS UN ADICIONAL POR HECHURA

ORO
POMPEYA a mts. Estación
$ 350.000 X GRAMO ALH. ANT.
AVDA. SAENZ 737 Loc. 14

ORO PRIMERA JUNTA $ 790.000 x Gr.
PLATA - BRILLANTES - ALHAJAS ANTIGUAS
CONSULTENOS !! NADIE PAGA MAS
ROJAS 59 a 1/2 Cdra. Rivadavia y 1 Cdra. Est. Caballito

7 PROFESIONALES

ABOGADOS PARA OBREROS
DESPIDOS - ACCIDENTES
Consultas Gratis
VIAMONTE 1592 9° H 40-3733
Dres. Effron - Feldman 10-19 hs.

VENEREAS - GLANDULAS
PIEL - VIAS URINARIAS
Dr. Cortonoß (Méd.) - 9-12 y 15-21 hs. Sábado 9-12 hs.
Saavedra 22 - P.B. "B" 48-0401
(Plaza Once)

VENEREAS - URINARIAS - PIEL
Dr MORALES - Médico
Lunes a viernes 10 a 12 y 17 a 20 Hs.
RIVADAVIA 3132 - ONCE

A - CCAVALLO DE GUSTAVITO

• Hay Discrepancias en Cuanto al Trabajo

cambio podemos afirmar que nos llamó la atención la facilidad con que entran los golpes a través de la defensa de Ballas.

El profesor Bermúdez, preguntado sobre esta debilidad defensiva, contestó que **"lo que pasa es que Ballas está yendo al ataque y en ese caso es más difícil evitar los golpes"**. A este respecto, Lectoure dijo que lo que estaba ocurriendo era que Ballas giraba mal, para enfrentar a un zurdo. **"En lugar de salir para su izquierda o sea para la derecha del zurdo, lo hace para el lado contrario, y entonces se encuentra la mano obligadamente".**

Cabe decir que esta diferencia de opiniones ha generado un disenso entre promotor y profesor. Lectoure dio la explicación del párrafo anterior y por su parte Bermúdez dijo, que el japonés, de acuerdo al "tape" en que lo vio, nosotros también, **es un hombre frontal que por la manera de disparar sus manos y de venir al ataque, deja una franja central para castigarlo.**

Al terminar su trabajo del día, Horacio Accavallo dio también su informe: **"Ballas está fuerte, muy fuerte y es muy vivo. No me parece que tenga dificultades con un púgil como el campeón, que es un saltarín que no se afirma para pegar y por eso no tiene golpe fuerte. De cualquier modo a mí me resultó más fácil entrarle las manos a la línea alta, por su errónea manera de salir hacia el lado contrario. Cada vez que se mueve viene solo a la mano zurda y ésta a su vez abre camino a la derecha. Todo esto no es un inconveniente grave, porque hay tiempo de trabjar sobre ello".**

Desde la fecha hasta el día de la partida, Ballas, que está de excelente humor y muy contento por el nacimiento de su hijita Valeria, repetirá estos enfrentamientos. Dice el pugilista que Valeria era la motivación que le faltaba, lo demás es fácil...

Es muy posible, aunque no seguro, que Accavallo insista en participar de los entrenamientos del cordobés-mendocino, aunque eso solo tenga un relativo valor...

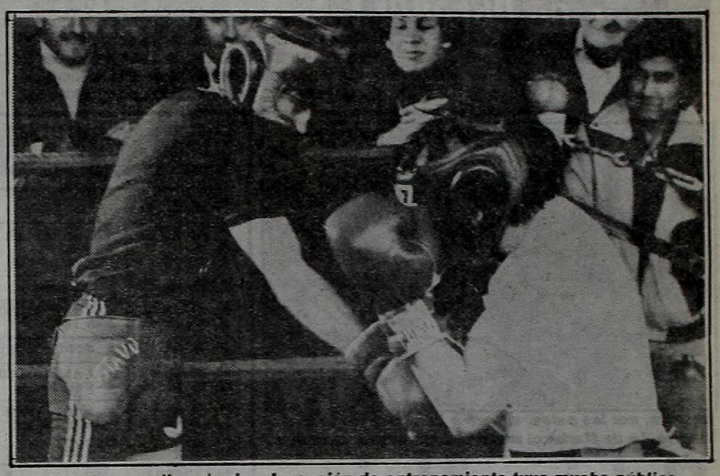

Y todo a media máquina. La sesión de entrenamiento tuvo mucho público.

Dramática Muerte de la Esposa e Hija del ex Campeón de Francia Max Cohen

PARIS, 7 (AFP).— Un drama ocurrió esta tarde en una clínica de Champigny, en la región parisiense, donde la esposa del conocido boxeador Max Cohen, falleció como consecuencia de una fractura de cráneo, al caerse de la cama, junto con el niño que estaba dando a luz, el que obviamente también murió.

Las autoridades que abrieron una información por "homicidio involuntario", ordenaron que se procediera de inmediato a la autopsia del cadáver, según se supo de fuente autorizada.

"Es un asesinato" dijo por su parte Max Cohen, ex campeón francés de los pesos pesados, añadiendo que estaba dispuesto a luchar hasta el final, para que cierren esa clínica responsable de la muerte de su mujer y de su niño.

Según los primeros resultados de la investigación conducida por la policía, la señora de Cohen, que había ingresado el martes pasado en la clínica, fue llevada esta tarde a la sala de parto, donde prácticamente la dejaron abandonada cuando comenzaron los dolores y fue durante la ausencia del personal cuando se produjo el drama. Es muy probable que la esposa del ex campeón francés sufriera este accidente cuando trataba de evitar que el niño que acababa de dar a luz pocos minutos antes se cayera de la cama.

Un médico de la clínica reconoció que efectivamente se había cometido un grave error profesional, pero la dirección del establecimiento, que advirtió a las autoridades de policía solo cuatro horas después de sucedido el drama, se negó a toda declaración.

★ **TITULO. Tokio, 7 (AP).**— El campeón mosca junior de la Asociación Mundial de Boxeo Katsuo Tokashiki, de Japón, defendió con éxito su título al derrotar por nocaut técnico a su compatriota Masaharu Inami en su pelea de hoy.

Tokashiki derribó a Inami dos veces en el octavo asalto y el árbitro Paul Field, suspendió la pelea que se disputaba ante 6.000 espectadores. Fue la victoria número 16 de Tokashiki.

★ **CANCELAN. México, 6 (UPI).**— El Consejo Mundial de Boxeo suspendió hoy la pelea del mexicano Freddie Castillo contra el colombiano Prudencia Cardona, por el título mosca, advirtiendo que no aprobará ninguna pelea de título mundial, si el campeón y retador no poseen el pasaporte mundial de box, lo que implica tener al día sus exámenes médicos para probar que se encuentran en condiciones de combatir.

CATAMARCA SIGUE TRABAJANDO PARA "SU" VOLEIBOL MUNDIAL

CATAMARCA, 7 (De nuestro corresponsal).— Activamente continúa el trabajo de las comisiones que conforman el comité provincial organizador de la subsede Catamarca del X torneo mundial de vóleibol a verificarse durante el mes de octubre en la ciudad de San Fernando del Valle de Catamarca. Con respecto a la venta de entradas, cabe informar que a través de la Dirección de Deportes de La Rioja, se ha iniciado la venta de localidades en esa provincia, y que en el curso de esta semana se procederá de igual forma en las provincias de Jujuy, Salta, Tucumán, Santiago del Estero y Córdoba, por cuanto conforman la zona influencia de la subsede Catamarca, donde como es de conocimiento público jugará el actual campeón del mundo, la Unión Soviética, junto a Bulgaria, los Estados Unidos y Chile. Como adelanto de esta fiesta trascendental para la provincia y el norte argentino, nuestra selección nacional enfrentará a Cuba el próximo 15 del corriente, en el estadio cubierto del Red Start BBC; en este encuentro amistoso arrimará una multitud, ansiosa de presenciar un espectáculo del más alto nivel.

El Poder Ejecutivo provincial aprobó la documentación técnica confeccionada por la Dirección de Arquitectura, para la ejecución de los accesos al complejo polideportivo,

KARATECA, POR ABANDONO

El púgil porteño Jorge "Karateca" Medina (69.400) derrotó por abandono al cordobés José Luis Guevara (69,400), en el quinto round de una pelea pactada a 10, por el torneo "Félix Daniel Frascara", reservado para boxeadores de la categoría Mediano Junior, en combate realizado anoche en el Luna.

La definición llegó a los 2m. de la citada vuelta al arrojar la toalla los segundos del cordobés Guevara. Hasta ese momento el dominador absoluto de las acciones era "Karateca" Medina, quien desde el primer asalto, colocó los mejores y efectivos golpes.

La pelea se desarrolló en la media y corta distancia. Medina hizo prevalecer sus mejores condiciones, colocando golpes ascendentes al cuerpo de su rival, quien nunca encontró la forma de contrarrestar el mejor accionar del proteño.

La toalla voló desde el rincón de Guevara enviada sabiamente por el segundo de éste, **Alcides Rivera** (quien dirigiera a Ballas en sus comienzos), evitando una desigual pelea. En realidad, el árbitro Carlos Guzmún debió detener el combate mucho antes porque la cosa no daba para más. Dicen que Medina se destaca por su pegada, sin embargo aquí tuvo una gran oportunidad para demostrarlo y no lo hizo teniendo todo a su favor.

MORTIFIQUESE

Los pibes mendocinos José Lagos, minimosca y Daniel Lagos, mosca, mellizos que ayudan a Ballas en el entrenamiento, son aficionados de lujo. José es el campeón nacional de su categoría, consagrado en el torneo de Veteranos de la Federación Argentina de Box y ha concurrido con el equipo de la entidad a pelear a Estados Unidos, Colombia y a Brasil tres veces. Su hermano, campeón novicio y subcampeón veterano intervino en un match contra Chile. Tienen 18 y 16 combates respectivamente y pelean desde hace años.

El Luna Park proyectó presentarlos en la programación de ese estadio que se cumplió anoche para la televisión, en su condición de aficionados de alta calidad, y para ello presentó la solicitud reglamentaria a la Federación Argentina.

La respuesta no tiene desperdicio: **Esos muchachos no pueden combatir, porque no tienen la licencia reglamentaria.**

¡Es increíble! viajaron para la Federación, pelearon para la Federación ¿y dos o tres años después se desayunan que no tenían licencia...?

HOY 12.00
EN DIRECTO, VEALO MEJOR CON NUEVA ANTENA Y EQUIPO TRANSMISOR
ITALIA POLONIA
a un paso de la Copa del Mundo
19.00 DEPORTES ONCE Y EL MUNDIAL '82
CAPITAL

EL BOSQUE TIENE NUEVE DE PRESION

La historia de siempre. Para aprovechar integralmente el feriado del viernes (¡sin claudicar de la fecha del jueves!), La Plata armó tres programas. Debiluchos y pálidos, como el que mañana, a partir de las 13.30, se va a desarrollar en los eucaliptos, y que recién toma algo de fuerza en las tres finales... Es evidente que la garganta no da para cantar a trío, pero ya está hecho. Y vamos a tratar de vivirlo a fondo porque es la única meta turfística de una tarde a la que llegaremos agrandados, porque los seis impactos —sobre diez— que metimos el domingo —las tres dobles y la porción de llaves— están convirtiendo casi en una obligación seguir a CRONICA...

Hay que pegar primero y con fuerza. Y entre esos "ladridos" de la primera —perdedores de cuatro y cinco años para los que la jubilación ya es irreversible— no podemos movernos de **Domus**. Aunque no haya inventado nada, tiene un 3° reciente y, cuanto tentó la misma distancia de mañana, el poderoso 2° de Charol Prel, que ante los rivales que le tocaron en suerte es algo así como un pergamino. Además, si los enemigos con **Suéltame**, con cinco "pirulos" a cuestas y una campaña larga, o **Snow Nicky**, otro que anda aburrido de dar vueltas sin pescar la plata grande... se puede ir gastando a cuenta con el hijo de Beníssimo.

Como se ve, nada brillante el comienzo. Pero hay que llegar por esa tentación de doblar la plata con un favorito casi inamovible y tener vales para ingresar en la Doble sin necesidad de "enganche".

Benrisa, por los palos, supera a Xandrina y a Gran Calandria. La de Martucci prueba suerte hoy en el bosque.

Gabán, Abrigo de la Lógica...

No habrá que esperar mucho para situarse frente a la realidad clásica del programa de esta tarde en el Bosque porque el premio "Congreso de Tucumán" fue derivado al segundo lugar de la cartelera, por su poco "éxito comercial" ya que serán seis rivales —funcionará la combinada directa— los que se pongan a disposición del starter en el palo de los 1.200 metros.

Epoca de **Gabán** la que vivimos y nuestro voto, orientado hacia el pingo del stud "Indio Rico" que se aburrió de ganar en La Plata durante el año anterior. Lo último, un galope largo sobre Gurí en 1'12" para perder al pescuezo de Royal Heart y en el siguiente 5° de Gabán, sentirse traicionado por los problemas de salud. Reprisó hace unos días en San Isidro, luego de siete meses de ausencia y se escondió en el 7° de Little Gold. Por supuesto, larga ausencia y el terreno pesado, verdaderos atentados para la integridad del hijo de Snow Festival. Hoy retorna al Bosque donde "fue Gardel", lo hace con preparación cabal y sano, acostumbrado al plomo. Como para borrarlos.

De todos modos, **Arioso** no es para olvidar fácilmente. Quizás el 6° de Fumador o el 7° de Spanish Dancer en Palermo no sean de brillo pero siempre talló de firme en el Bosque, donde logró en abril el triunfo sobre Rompe y Raja en 1'7". O escoltó a Persuasivo en un tiempazo. Todo hace suponer que al volver a su escenario, va a encontrar un ritmo diferente en su andar.

QUINIELA

1°	143	11°	353
2°	386	12°	997
3°	444	13°	087
4°	680	14°	382
5°	610	15°	797
6°	679	16°	470
7°	249	17°	096
8°	433	18°	632
9°	121	19°	405
10°	806	20°	050

CORDOBA

1°	con	$1.200.000.000	24552
2°	"	" 60.000.000	28579
3°	"	" 30.000.000	38397
4°	"	" 12.000.000	6180
5°	"	" 6.000.000	30112
6°	"	" 1.200.000	5828
7°	"	" 1.200.000	10604
8°	"	" 1.200.000	16216
9°	"	" 1.200.000	20334
10°	"	" 1.200.000	20356

MIENTRAS GIRA EL GLOBO

HOY: QUIN. NACIONAL - 20 PREMIOS - 21.30 HS.

Atrasados a la grande			Demorados a los premios		
Centena	Decena	Unidad			
9	9	2	61	26	55
22 s	25 s	29 s	24 s	24 s	22 s

Ultimas 14 grandes	
615	433
228	346
479	808
510	661
568	463
030	201
740	143

FAVORITOS:
A la grande
22-35-46
A los premios
79-92-23

Tres cifras atrasadas a los premios
Centena
5
Decena
6
Unidad
1

Ambos demorados a la grande			El dato de CRONICA		
97	16	15	55	64	82

HOY: SALTA - 10 PREMS - A LAS 22 HS.

FAVORITOS: Grande 09-18-27. Premios 13-30-49

Ambos demorados a la grande			El dato de CRONICA		
10	32	68	65	74	92

LA PLATA: PROGRAMA COMPLETO PARA HOY

1ª CARRERA — Pr. ROLANDO (comienza apuesta doble) - 2.000 Mts. — A las 13.30

4 ULT. PERF.		ANOTADOS	o/g.	JOCKEY	e/k. PADRE-MADRE	CUIDADOR	ULTIMA PERFORMANCE
6L 2L 6L 0L	1	1 NO NO	(6)	M.Sandoval	4/57 Descuido-Cluthe	A.Canay	6 a 1½ cpo. de L. Nelson 56
5L 2L 5S 2L		2 SUELTAME	(5)	C.Cáceres	5/54 Snow Caravan-Hialina	A.Tassi	5 a 13 cpos. de V. Quick 56
3L 2L 4L 0L	2	3 DOMUS	(2)	J.Zalazar-4	4/57 Benissimo-Digne	O.Brandi	3 a 9½ cpos. de A. Ti 56
5S 0A 0A 0S	3	4 TORDO QUICK	(8)	C.Vera-4	4/57 Double Quick II-Toruma	E.Sauro	5 a 11 cpos. de Benidor 57
6L 0A 0S 0L		5 TUYU	(3)	J.Vaira-2	4/57 Flax-Eclectica	A.Saavedra	6 a 13 cpos. de C. Prel 57
3L 0S 5L 0S	4	6 SNOW NICKY	(9)	J.Borda	4/57 Snow King-Miss Nicky	A.Vigil	3 a 12 cpos. de C. Prel 57
5L 0S 3L 0L	5	7 ALL DANCER	(10)	O.Ramirez-2	4/57 Masqued Dancer-Solyma	A.Ipoucha	5 a 14 cpos. de C. Prel 57
0S 0L 0L 0L		8 JULIO SON	(4)	E.Martinez	4/57 Son Mac-Holgina	J.Corte	9 a vs. cpos. de Filmo 57
4L 5L 0A 0L	6	9 TOP FIGURE	(1)	C.Dominguez	4/57 Atlas-Snow Figure	H.Pavarini	4 a 13 cpos. de C. Prel 57
0S 0S 0L 0S		10 MARINERO	(7)	J.Gallardo-2	4/57 Don Cecilio-Panochita	A.Jaimes	12 a vs. cpos. de Cabouchon 56

Candid.: DOMUS (3) — *Enem.: Suéltame (2)* — *Sport: Snow Nicky (6)*

2ª CARRERA — Pr. CONGRESO DE TUCUMAN Clásico (finaliza apuesta doble) - 1.200 Mts. — A las 14.5

4 ULT. PERF.	ANOTADOS	o/g.	JOCKEY	e/k. PADRE-MADRE	CUIDADOR	ULTIMA PERFORMANCE
0S 5L 2L 1L	1 GABAN	(4)	A.Maciel	5/60 S. Festival-Buena Prenda	J.Reynoso	10 a vs. cpos. de L. Gold 56
6S 0A 1L 0S	2 ZORRO FEROZ	(3)	A.Vega	7/60 Con Tinta-Floridora	J.Lofiego	6 a 11 cpos. de N. Trefle 57
0A 0L 1L 5L	3 PUNTO ALTO	(1)	V.Rosas	4/59 1/2 Adorado-Petit Point	A.Garcia	11 a vs. cpos. de Ultraje 57
0A 6A 1L 3A	4 ARIOSO	(5)	M.Cañedo	4/59 1/2 Aritao-Reyen Huapi	M.Bolivar	7 a 7 cpos. de S. Dancer 56
6L 0L 0L 0L	5 VOZ HABANITA	(2)	J.Igarategui	5/57 Bluff Habanito-La Voz	J.Tagliabue	6 a 6½ cpos. de Jacarina 56
1L 0L 1L 0A	6 BENRISA	(6)	T.Aguirre	4/56 1/2 Benissimo-Entrerrisa	E.Martucci	1 por 1/2 cab. a Dasty 56

Candid.: GABAN (1) — *Enem.: Arioso (4)* — *Sport: Zorro Feroz (2)*

3ª CARRERA — Pr. OVACION (comienza 1ª apuesta doble extra) - 1.100 Mts. — A las 14.45

4 ULT. PERF.		ANOTADOS	o/g.	JOCKEY	e/k. PADRE-MADRE	CUIDADOR	ULTIMA PERFORMANCE
0L 0L 3L 0L	1	1 (SOY PAMPA	(8)	J.Burgois-2	5/57 Adorado-La Tapadita	M.Tirao	9 a 16 cpos. de G.Ausente 56
0L 0L 0L 6L		2 (DUDOSO TURCO	(7)	J.Azamor-4	5/57 Hot Turk-Doña Duda	Idem	8 a vs. cpos. de Commins 56
6L 2L 1L 1L		3 BUCHRRISO	(2)	P.Juri-4	5/57 Buchjerry-Risada	R.Caro	6 a 5½ cpos. de F. Loco 56
0L 0L 0L 0L	2	4 GRAN BOARD	(10)	V.Sánchez-4	5/57 Gran Actor-Surf Board	G.Giura	8 a 4 cpos. de G. Ausente 56
0L 0L 0L 0L		5 BEN YEYO	(3)	A.Valenti-3	5/57 Benevolente-Queen Bab	J.Tirao	8 a 13 cpos. de M. Punto 57
0L — — —		6 JONITO	(11)	M.Cañedo	5/57 Jonico-Frencha	M.Marichelar	16 a vs. cpos. de Liverpool 56
0S 0S — —	3	7 INTERES	(12)	R.Desvard-2	5/57 Indino-Befa	J.Reviriego	16 a vs. cpos. de G. Capo 56
0L — — —		8 (LINDO PAMPA	(5)	A.Medina-3	5/57 Lindo Barón-Salumbre	C.Mascazzini	13 a vs. cpos. de Brincos 56
0L 2L — —		9 (DON ALBERTO	(1)	D.Torrilla	5/57 Baupres-Rienda Floja	Idem	11 a vs. cpos. de Bullite 56
5L 0A 0S 0L	4	10 TERMINO REAL	(9)	R.Torancio-2	5/57 Escudo Real-Irevena	H.Ibarra	5 a 12 cpos. de Bullite 56
4L 3L 2L 0L		11 COIMERO	(4)	R.Galloso	5/57 Lustily-Cola Brava	T.Barrile	4 a 5 cpos. de B. Punto 56
0L 0L 0L 0L	5	12 COMENDADOR	(13)	R.Zapata	5/57 Snow Commander-Perfumita	J.Cámara	10 a vs. cpos. de R. Indio 56
3L 4L 3L 0L		13 STATUS	(15)	C.Sanguinetti	5/57 Snow Trail-Maguncia	E.Tadei	3 a 11 cpos. de B. Punto 56
0S 0S 0S 0S	6	14 ALZAR	(14)	S.Videla	5/57 Meeting-Alzena	C.Contreras	10 a 8½ cpos. de Suyel 56
2L 2L 2L 0A		15 EL CENTURION	(6)	J.Pereyra	5/57 Anjou-Dora Alejandra	B.Moreno	2 a 1½ cpo. de B. Punto 56

Candid.: STATUS (13) — *Enem.: El Centurión (15)* — *Sport: Don Alberto (9)*

4ª CARRERA — Pr. EL CHIQUILIN (finaliza 1ª apuesta doble extra) - 1.400 Mts. — A las 15.25

4 ULT. PERF.		ANOTADOS	o/g.	JOCKEY	e/k. PADRE-MADRE	CUIDADOR	ULTIMA PERFORMANCE
0A 0S 2L 1L	1	1 MERRY MAHE	(6)	D.Orcellet-3	4/57 Mariache-Mahe	J.Muñoz	7 a 14 cpos. de Fabolous 56
4L 3L 2L 5L		2 A QUEMARROPA	(5)	L.Triviño	5/55 Estampire-Que Estampa	J.Corte	4 a 7½ cpos. de Mavis 57
1L 4L 2L 1L	2	3 LILY TIC	(2)	M.Rodriguez-3	4/57 Adriatic-Lilian	J.Taborda	1 por 2½ cpos. a La Sancionada 56
1L 2L 1L 5L	3	4 LA SANCIONADA	(7)	H.Ponce-4	4/57 Open Hours-Rabdomancia	J.Lofiego	1 por la cab. a Cobradora 56
5S 6L 1L 0S	4	5 GRAND STREET	(3)	D.Dominguez	4/57 Hard Fighter-The Street	E.Tadei	5 a 13 cpos. de Benrisa 56
3L 1L 3L 0L	5	6 LUNAY	(8)	A.Valenti-3	4/57 Biscay-Diosa Luna	R.Ibarra	3 a 2½ cpos. de Benrisa 56
0S 0L 0L 4L		7 SONAIDA	(9)	J.Igarategui	5/55 Son Mac-Lucky Sun	J.Tagliabue	8 a 9½ cpos. de Hola 56
5L 0S 4S 3L	6	8 LA RAULITO	(4)	J.Azamor-4	6/55 Snow Always-Lesby	M.Grasa	5 a 8½ cpos. de B. Stock 57
4L 1L 5A 4L		9 NAVIDAD FLAPPER	(1)	A.Medina-3	5/55 Ficino-Tahua	M.Lopez	4 a 5½ cpos. de B. Stock 56

Candid.: LILY TIC (3) — *Enem.: Lunay (6)* — *Sport: Grand Street (5)*

5ª CARRERA — Pr. AGARRADA (comienza 2ª apuesta doble extra) - 1.100 Mts. — A las 16.10

4 ULT. PERF.		ANOTADOS	o/g.	JOCKEY	e/k. PADRE-MADRE	CUIDADOR	ULTIMA PERFORMANCE
0L 5L 0L 0L	1	1 SMALL ARRET	(7)	C.Labeque-3	4/57 Mirebeau-Le Petit Arret	T.Quiroga	9 a 13 cpos. de Despejada 56
0L 5L 5L 3L		2 REINA ADORADA	(6)	J.Azamor-4	4/57 Danger-Es Reina	M.Tirao	10 a 7½ cpos. de Extorial 58
5L 6L 0L 0L		3 LA PILLA	(2)	O.Gonzalez	4/57 Eladio-Rantilla	E.Vazquez	5 a vs. cpos. de Zabeca 57
0A 0A 0S 6L	2	4 MI MALAGA	(9)	J.Noguera-3	4/57 Get Out-Miss Doncel	O.Chamorro	10 a vs. cpos. de Patichola 57
6A 2L 0S 0S		5 THETIS	(3)	P.Juri-4	4/57 Salk-Thai San	R.Montero	6 a 13 cpos. de A. O. Dance 56
0L 0L 0L 0L	3	6 ELVA'S QUEEN	(10)	J.Fernández	4/57 Elva's King-Palas Atenea	H.Bravo	9 a 13 cpos. de C. Flower 56
3L 3L 4L 5L		7 SPYLA	(11)	O.Ramirez-2	4/57 Hibernal-Spy Risk	A.Ipoucha	3 a 5 cpos. de L. Morena 56
0S 0S 0S 0L	4	8 FLAUTA PLATENSE	(5)	J.Igarategui	4/57 Linfoot-Flauta Mágica	C.Forchetti	10 a vs. cpos. de Limadora 56
2L 3L 0L 0L		9 NEGRITA BRAVA	(1)	H.Olivera	4/57 Massenet-Tiaca	E.Donadio	2 al hocico de Horqueta 56
0L 0S 0L —	5	10 VEYOU	(8)	O.Telechea-4	4/57 Youssef-Veyola	R.Salazar	9 a 14 cpos. de P. Mónica 57
0S 4S 0A 4S		11 SOY GORDA	(4)	H.Falcón-4	4/57 El Gordo-Soy Crest	L.Parisi	9 a 13 cpos. de La Valerosa 56
0L 6L 0L 0L	6	12 MISS ODI	(12)	L.Falco-3	4/57 Blomberg-Miss Turf	L.Pavarini	10 a 19 cpos. de P. Mónica 56
5A 5A 2L —		13 SALPAFUERA	(13)	R.Cabrera	4/57 Snow Car-Belisa	J.Prida	5 a 5 cpos. de P. Lady 56

Candid.: NEGRITA BRAVA (9) — *Enem.: Salpafuera (13)* — *Sport: Spyla (7)*

6ª CARRERA — Pr. N. BRUJO (finaliza 2ª apuesta doble extra) - 1.600 Mts. — A las 16.55

4 ULT. PERF.		ANOTADOS	o/g.	JOCKEY	e/k. PADRE-MADRE	CUIDADOR	ULTIMA PERFORMANCE
6L 6L 0L 6S	1	1 CRUZ DE ORO	(7)	J.Vaira-2	3/56 Caxiauro-Cuchuna	A.Saavedra	6 a 6½ cpos. de A. Carta 57
0S 0S 0S —		2 GRACE CROSS	(6)	R.Galloso	3/56 Alcanzador-Magna	M.Ferro	12 a vs. cpos. de M. Empes 56
3L — — —	2	3 CAP BARI	(2)	E.Tasende	3/56 Snow Capitán-Yubari	J.Panizza	3 a 2 cpos. de Habladora 56
— — — —		4 HARP	(9)	V.Sabin	3/56 Nuthatch-Harbour Flower	J.Garcilazo	Debuta
0A 4A 6S 4S	3	5 KATE ANCHOR	(3)	no correrá	3/56 Sheet Anchor-Catharine	J.Maldotti	7 a 5 cpos. de F. Ninfa 57
0A — — —		6 ALA COOPER	(10)	C.Sanguinetti	3/56 Alaton-Copper Kettle	C.Sobral	10 a 14 cpos. de L. Mary 56
3L 0L — —	4	7 VOGUE LA GALERE	(11)	C.Cáceres	3/56 Gallion-Pretty Bold	L.Parisi	3 a ½ cpo. de A. Carta 56
0S 6L 0L 0L		8 QUE TANGA	(5)	D.Torrilla	3/56 Imperial Melody-Alabadora	J.Mirasso	10 a 19 cpos. de M. Empes 56
6L — — —	5	9 MISCHANCE	(1)	R.Ramallo-3	3/56 Malambo-Precious Promises	O.Cambiasso	6 a 12 cpos. de Audiencia 56
0L — — —		10 CAP WEST	(8)	A.Valenti-3	3/56 Snow Captain-Bouclette	E.Mercado	9 a vs. cpos. de Audiencia 56
5L 4L 0S —	6	11 LA CORTES	(4)	M.Rodriguez-3	3/56 Pardallo-Accortise	J.Taborda	5 a 12 cpos. de W. Blue 56
0L — — —		12 NADIRA	(12)	A.Medina-3	3/56 Suvarov-Tolita	J.Varela	11 a vs. cpos. de Alba Te 55

Candid.: HARP (4) — *Enem.: Vogue la Galere (7)* — *Sport: Cap Bari (3)*

Númerosos Trabajos Fueron Controlados por Nuestros Relojeros Para la Jornada de la Fecha

¡ALLONS QUIERE SEGUIR LA SERIE!

Otra vez volvió la lluvia a ensañarse con el terreno platense. Y bastante complicó las cosas en el momento de las partidas finales. Menos mal que siempre hay alguien que salva la ropa y en este caso, los 38" clavaditos —con Maciel muy quieto— de Allons son para apuntarle los dardos en el octavo turno a una veloz de esas que "matan" de salida. Aquí, el parte total.

1ª CARRERA-2.000 Mts.

NO-NO, M. Sandoval, 800 en 52"3/5. SUELTAME, C. Cáceres, 800 en 52"1/5. DOMUS, J. Zalazar, 800 cómodo en 54". JULIO SON, E. Martínez, 800 en 52"4/5. TOP FIGURE, C. Dominguez, 800 en 53"4/5.

2ª CARRERA-1.200 Mts.

GABAN, J. Maciel, 600 en 38"2/5. PUNTO ALTO, V. Rosas, 600 en 38"4/5. ARIOSO, M. Cañedo, 600 en 39". VOZ HABANITA, J. Igarategui, 600 en 40".

3ª CARRERA-1.100 Mts.

BUCHRRISO, P. Juri, 600 en 38"4/5. BEN YEYO, A. Valenti, 600 en 39"2/5. JONITO, M. Cañedo, 500 en 32"2/5. COIMERO, R. Galloso, 500 en 32"2/5. STATUS, C. Sanguinetti, 600 en 38"3/5.

4ª CARRERA-1.400 Mts.

LILY TIC, M. Rodríguez, 700 en 46"2/5. GRAND STREET, D. Domínguez, 800 en 52". LUNAY, A. Valenti, 700 en 46". SONAIDA, J. Igarategui, 700 en 46"2/5. LA RAULITO, J. Azamor, 800 en 53"4/5.

5ª CARRERA-1.100 Mts.

LA PILLA, O. González, 600 en 40". ELVA'S QUEEN, J. M. Fernández, 600 en 38"4/5. SPYLA, O. Ramírez, 600 en 39"2/5. SOY GORDA, H. Falcón, 600 en 38"3/5. MISS ODI, L. Falco, 500 en 33"1/5. SALPAFUERA, R. Cabrera, 600 en 38"3/5.

6ª CARRERA-1.600 Mts.

CRUZ DE ORO, J. Vaira, 800 en 52"3/5. ALA COOPER, C. Sanguinetti, 800 en 53"2/5. VOGUE LA GALERE, C. Cáceres, 800 en 53".

7ª CARRERA-1.600 Mts.

KILOMETRICO, L. Falco, 800 en 53". LINDO VIENTO, J. Mansilla, 800 en 54". ROMATO, A. Medina, 800 en 53"1/5. SAMBAYON, C. Cáceres, 800 cómodo en 55". ERIX SOL, P. Durán, 800 en 53"2/5. CABALLO VAPOR, J. Azamor, 800 en 54".

8ª CARRERA-1.100 Mts.

ROSS SUN, O. Addati, 600 en 38". CUCHIFLAI, M. Cañedo, 600 en 38". LA FOGOSA, V. Insaurralde, 600 en 38"2/5. ANIVERSA, J. Burgois, 600 en 39"2/5. ALLONS, J. Maciel, 600 en 38". ARCADE, J. Azamor, 600 en 40".

9ª CARRERA-1.200 Mts.

SUEÑO DE AMOR, J. Maciel, 600 en 38"1/5. PERFUMADOR, L. Triviño, 600 en 39"1/5. BLUE JEANS, R. Sosa, 600 en 39"3/5. HI VIN, R.A. Fernández, 600 en 39"4/5. SNOW FOCUS, L. Romero, 600 en 39"2/5. MAYNUMBY, V. Rosas, 600 en 38"4/5.

● **SAN ISIDRO**

(Pista normal)

SEGUNDA CARRERA

ZORRO FEROZ, C. Vega, 600 en 37"3/5; BENRISA, T. Aguirre, 600 en 38"2/5.

CUARTA CARRERA

MERRY MAHE, D. Orcellet, 700 en 44"2/5; LA SANCIONADA, H. Ponce, 700 en 43".

SEXTA CARRERA

HARP, V. Sabin, 800 en 51"2/5; CAP BARI, E. Tasende, 800 suave en 52"2/5.

OCTAVA CARRERA

ROYAL LAKE, D. Orcellet, 500 en 31"2/5 (cuarta pista).

MAYNUMBY DARA CONCIERTO A CUATRO PATAS: SUEÑO DE AMOR

¡Menos mal que los últimos tramos salvan al programa platense de esta tarde! Especialmente, ese desquite tan áspero sobre 1.200 metros donde potrillos ganadores de una se tiran a subir (¡si es posible!) de a cuatro peldaños en el ranking de los "tiernitos". Mano brava la de elegir un candidato por más que **Maynumby** parezca estar copando las paradas. Porque en cuantito "la piense" un poco, al hijo de Yousef lo van a hacer saltar...

De todos modos, es el candidato. Lo avala una campaña que arrancó en el césped sanisidrense ganado cómodo en 58" 3/5 y que recién en las dos últimas actuaciones, se ha encarrilado como para pretender la repetición. Porque el 3º de Eli en 1'7" 2/5 y su "replay" a solo media cabeza-cabeza de Joselo en 1'9" 4/5, traicionado por la pista pesada, son de mucha valía. A eso, el hijo de Yousef une la excepcional preparación que se nutre con una partida de 38" 4/5 en el fangal. O sea que si es por preparación ¡sobra!

Sus rivales, "duermen" de lo lindo: **Sueño de Amor** que se estrenó ganando en el Argentino y poco hizo en sus demostraciones en la categoría, siempre contó con el aval del enrachado Derlis Gómez. Y algún día se le tiene que dar la bolada. Y **El Dormilón** tiene que salir de la mediocridad de un 7º de Eli porque cuando escoltó a Clever Body en 1'13" o llegó 4º "abrazado" a Sady en 1'7" 4/5, funcionó como los cronometristas creen que lo hará mañana, porque se anda moviendo con demasiada fuerza.

Un trío muy capaz de asegurarse la tajada más grande de esta torta que marca el desquite sureño, donde todo hace pensar que a cuatro pesitos... ¡Maynumby abrirá las puertas para insistir en la reunión "grossa" de mañana!

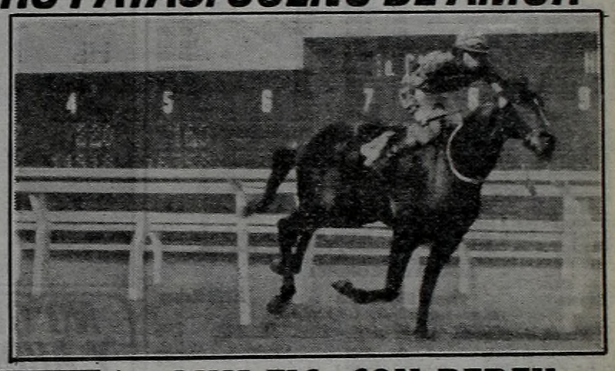

Maynumby, cuando los borro del mapa en el cesped. Lo que hizo de ultima, es como para que los rivales del desquite sureño de esta tarde "duerman"...

7ª CARRERA — Pr. TAXER (comienza apuesta doble super) - 1.600 Mts. — A las 17.45

4 ULT. PERF.		ANOTADOS	o/g.	JOCKEY	e/k. PADRE-MADRE	CUIDADOR	ULTIMA PERFORMANCE
4L 5L 0S 6L	1	1 LARVIK	(10)	R.Pedernera-4	5/57 Cambremont-Cristiania	E.Aloma	4 a 3 cpos. de Zarpi 57
6L 0S 0L 0S		2 KILOMETRICO	(9)	L.Falco-3	5/57 Kiddy-Mata Linda	L.Pavarini	6 a 5 cpos. de Pagaré 56
0S 3L 0L 0L		3 LINDO VIENTO	(3)	J.Mansilla	6/55 Siempre Lindo-Soy Sola	R.Galzagorri	13 a 14 cpos. de Chircal 56
0L 5L 4L 1S	2	4 FRAY LOCO	(12)	F.Sarmiento-4	5/57 Frari-Loca Bluff	C.Boselli	9 a 13 cpos. de Ibérico 57
1L 0S 4A 3S		5 CACHIMBO	(4)	J.Fernandez	6/57 Atronador-La Majira	H.Bravo	1 por 1½ cpo. a V. Quick 56
0L 0A 5L 0A		6 HERNANDIANO	(14)	V.Aguirre-2	6/57 Air British-Lisil	H.Santiago	8 a 13 cpos. de F. Mignon 56
3L 0S 5S 0L	3	7 ITAEA	(15)	C.Bravo	8/57 Highlander-Flanqueada	H.Alvarez	3 a ¾ cpo. de Capuchino 56
0L 0L 0L 0L		8 MARCHAND	(6)	C.Vega-2	5/57 Cuadro-Madrita's Pet	J.Lofiego	8 a 13 cpos. de Ibérico 56
3A 2S 6S 3S		9 NOHUNGA	(2)	XX	5/57 Hungarito-No Sere	J.Soria	3 a 11 cpos. de Lucid 56
0L 4L 1L 4L	4	10 ROMATO	(11)	A.Medina-3	5/57 Roman-Aldata	E.Dominguez	7 a 9 cpos. de S. Wood 57
3S 0S 4L 0S		11 SAMBAYON	(5)	C.Caceres	6/57 Snow Caravan-Heroolada	M.Lopez	3 a 5½ cpos. de Amindorante 56
0L 0A 0L 0L		12 ALWAR	(16)	H.Silva-4	8/57 Alisios-Linda Marta	J.Lencina	12 a vs. cpos. de Lochness 56
0S 2L 3A 0L	5	13 ERIX SOL	(18)	P.Duran-4	6/57 Eryx-Bella Elda	J.Alonso	12 a 11 cpos. de Chircal 57
0L 0L 1L —		14 TRAPAL	(17)	A.Llanos-4	5/57 Tillman-Mongo Lady	D.Gomez	7 a 8 cpos de Con Drea 56
0L 0L 0L 0S		15 FACTUAL	(7)	A.Sandoval	5/57 Fairdoon-Factory	J.Calistro	8 a 9 cpos. de L. One 57
0L 1L 4L 2L	6	16 CABALLO VAPOR	(8)	J.Azamor-4	6/57 Teluro-Vernissage	H.Anobile	9 a vs. cpos. de Ibérico 56
0S 2L 3L 6L		17 DRUMMER	(1)	V.Rosas	5/55 Snow Duke-Cantachita	P.Pescio	12 a vs. cpos. de C. Rush 56
2L 6L 0L 5L		18 MIRADA GOLD	(13)	O.Ramirez-2	5/54 Old Gold-Paciencia	Idem	2 a ¾ cpo. de F. Step 56

Candid.: SAMBAYON (11) — *Enem.: Itaea (7)* — *Sport: Nohunga (9)*

8ª CARRERA — Pr. R. OFF (finaliza apuesta doble super) - 1.100 Mts. — A las 18.30

4 ULT. PERF.		ANOTADOS	o/g.	JOCKEY	e/k. PADRE-MADRE	CUIDADOR	ULTIMA PERFORMANCE
5L 1L 0L 4L	1	1 SOHOPAR	(8)	R.Pedernera-4	5/57 Sonorito-Paradistaca	A.Hidalgo	5 a 4 cpos. de L. Bess 54
1L 2L 2L 0S		2 FAIRY STEPS	(7)	L.Trivino	5/54 Dart Board-Light of Foot	J.Espindola	1 por ¾ cpo. a M. Gold 56
6L 0A 5S 0A		3 MISS NATALIA	(2)	E.Riso	5/54 In Rhythm-Miss Risa	R.Barraza	6 a 13 cpos. de Hola 57
4L 3L 0S 4S	2	4 ROSS SUN	(10)	O.Addati	5/57 Dear Sun-Meta Ros	N.Ojeda	4 a 6½ cpos. de V. Habanita 57
0L 4A 0S 6A		5 EPIRY	(3)	E.Tasende	7/57 Turn Penny-En Guardia	J.Pamiza	9 a 5 cpos. de Barrarola 56
0A 6A 0A 4A		6 CUCHIFLAI	(11)	M.Cañedo	6/57 Tillman-Federala	J.Corte	8 a 11 cpos. de Petrolera II 56
6L 1L 0S 0L	3	7 HEMA	(12)	R.Pastor-4	6/57 Signore-Hemstaza	J.Gomez	6 a 4 cpos. de Barrarola 56
0S 6L 0L 1L		8 LA FOGOSA	(5)	D.Iasaurralde-4	5/54 Ario-Amoladora	B.Cabello	7 a 13 cpos. de Hola 56
3S 2L 5S 1A		9 ROYAL LAKE	(1)	D.Orcellet-3	5/54 Seat of Power-Lake Erie	A.Castro	3 a la cza. de F. Ana 51
4L 4L 6L 6S	4	10 ANACARADA	(9)	R.Buonocore-3	6/57 Snow Tiger-Prosperine	F.Bianchumano	4 a 2½ cpos. de Barrarola 56
3L 0L 0L 4S		11 ANIVERSA	(4)	J.Burgois-2	7/57 Signore-Arlesiana	M.Valdes	3 a 2½ cpos. de Barrarola 56
1L 1L 1L 2L	5	12 ALLONS	(13)	J.Maciel	5/57 Malevaje-Amiganza	R.Pereyra	1 por 2½ cpos. a Altiva 57
5L 0S 4L 6A		13 STEPHANETTE	(15)	A.Sandoval	6/57 Snow Caravan-Turquia	O.Carabal	5 a 7½ cpos. de Hema 51
2L 5L 3L 2L	6	14 ARCADE	(14)	J.Azamor-4	5/57 Atronador-Arbela	O.Brandi	2 a 3 cpos. de L. Bess 56
0L 0S 0A 6A		15 BRIOCHE	(6)	M.Sandoval	7/54 Gull Weed-Brochina	N.Comas	7 a 11½ cpos. de Mavis 56

Candid.: ROYAL LAKE (9) — *Enem.: Allons (12)* — *Sport: Arcade (14)*

9ª CARRERA — Pr. REINA REAL - 1.200 Mts. — A las 19.15

4 ULT. PERF.		ANOTADOS	o/g.	JOCKEY	e/k. PADRE-MADRE	CUIDADOR	ULTIMA PERFORMANCE
1L 0S 0L 2L	1	1 PAYASO HIPPY	(8)	A.Valenti	3/56 Snow Hippy-Niña Vit	R.Ibarra	1 por el pao. a F. Order 57
1L 0L 6L 0S		2 JOIN HIPPIE	(7)	J.Mansilla	3/56 Snow Hippy-Sea Secret	Idem	1 por 1 cpo. a F. Navideño 56
5L 6L 1L 0S		3 MISTER CREST	(2)	J.Fernandez	3/56 Crest Pan-Lady Traffic	R.Cepeda	5 a 9½ cpos. de Emile 56
2L 5S 2L —	2	4 PAN CRIOLLO	(10)	No correra	3/56 Crest Pan-Equanimity	S.Bello	2 a 4 cpos. de L. Paper 56
0S 0A 1S —		5 SUEÑO DE AMOR	(3)	J.Maciel	3/56 F Dreams-Island Gipsy	D.Gomez	7 a 8 cpos. de J. Club 56
0L 4L 5L 2L		6 PERFUMADOR	(11)	L.Triviño	3/56 Pepenador-Perla Real	E.Bora	9 a vs. cpos. de C. Angel 57
3S 0A 0A 0L	3	7 COMBLEZO	(12)	P.Molina	3/56 Combe-Larkita	A.Lorenzo	3 a 11 cpos. de P. King 56
0A 4L 6S 6L		8 MI BRAVO	(5)	R.Galloso	3/56 Early Release-Muñeca Brava	G.Pedernera	7 a 11 cpos. de Dumbar 56
0L 2L 0S 4L		9 EL DORMILON	(1)	C.Caceres	3/56 Bonpland-Disidenta	Idem	7 a 11 cpos. de Eli 55
5L 1L 6L —	4	10 BLUE JEANS	(9)	R.Sosa	3/56 The Blues-Corosa	L.Salto	5 a 5 cpos. de Joselo 56
4S 2L 5L 0S		11 HI VIN	(4)	R.Fernandez	3/56 Vin Vin-Hi Hi Hi	J.Beron	4 a 6½ cpos. de Emile 56
6L 0S 1L 2L	5	12 ROMARFU	(13)	C.Garcia	3/56 Roman-Martua	O.Musachio	6 a 11 cpos. de Joselo 56
6L 2L 6A 5S		13 INCAIPUCI	(15)	R.Cabrera	3/56 Incaruiy-Pucili	J.Prida	6 a 13 cpos. de Emile 56
1L 0L 2L 0L	6	14 SNOW FOCUS	(14)	L.Romero	3/56 Snow Commander-Foquita	R.Perez	1 por 2 cpos. a T. Smile 56
3L 3L 0A 0S		15 MAYNUMBY	(6)	V.Rosas	3/56 Youssel-Rubia Marita	R.Salazar	3 a ½ cpo. de Joselo 56

Candid.: MAYNUMBY (15) — *Enem.: Sueño de Amor (5)* — *Sport: El Dormilón (9)*

LILY TIC, CON PERFIL DE SER FIJA CANTADA

El premio El Chiquilín, evento que se llevará a cabo en cuarto orden en la jornada de la fecha en el circo platense, prueba abierta a yeguas de 4 años y más edad, ganadoras de dos carreras, reunió un lote de nueve rivales que pugnarán por el triunfo a lo largo de 1.400 metros y a la hora de la elección final, optamos por **Lily Tic.** La descendiente de Adriatic y Lilián que se encuentra bajo la experta atención de Jorge L. Taborda reunió a través de su corta pero rendidora campaña, solo fue de la partida en cinco oportunidades, condiciones por demás meritorias para alcanzar un merecido y esperado tercer impacto. Debutando llegó tercera de Virreynante algo lejos en Palermo, más trasladada al medio sureño, dio fácil cuenta de Elect Prel por cinco cuerpos. Posteriormente fue tercera de Permisionaria para enseguida arribar cuarta de Raíces Rue, más en seguida vino el desquite al doblegar por dos cuerpos y medio a La Sancionada sobre pista pesada a través de 1.400 metros, empleando un guarismo de 1'28" 4/5 para el mencionado recorrido.

Rivales tiene de sobra, pero el mayor peligro puede estar por el lado de **Lunay,** que tras ganar en el bosque fue magnífica tercera de Benrisa adelantando pronto desquite. En la misma carrera fue quinta Grand Street y aparece como buena tercera en discordia. Las demás competidoras, por lo visto en sus actuaciones, no pasan de ser lances remotos... pero ignorarlas olímpicamente puede resultar peligroso. Así que alerta...

SE LUCE MUCHO Y AHORA, APARTE, CORRE A LO LOCO

Por ser un día miércoles, pueden considerarse como muy numerosos los ejercicios controlados en la mañana de ayer por nuestros cronometristas que madrugaron en el circo de San Isidro. Varios pingos con miras a sus próximos compromisos salieron a la cancha con el firme propósito de ajustar formas, pero lo más positivo estuvo por el lado de Luce Mucho, que bajo las órdenes de Ricardo "Caito" Buonocore pasó 500 metros en 30" clavados con 12" de final mostrando un estado resplandeciente y sin que su jinete le pidiera el resto. Lo suyo sirvió como para lograr su segundo impacto y para jugarlo en calidad de fija el día que esté anotado.

(Cuarta de arena, húmeda)

LUCE MUCHO, R. Buonocore, 500 en 30" con 12" de final; FAT RAYA, J. Leske, 600 cómodo de los 700 a los 100 en 37"1/5 con 12" de final; TABONITO, L. Sosa, 800 en 52" de los 1.800 a los 1.000 con 12"3/5 de final; LA PAULITA, con el peón, 800 en 51" con 13" de final; ARROLLADO, H. Lencina, 700 en 44" con 12"2/5 de final; SOFRENAR, con el peón a la par de YONDERINA, H. Doval, 500 en 30" con 11"4/5 de final, rematando juntos; MANENTE, J. Gallardo, 800 suave en 53" con 13" de final; FALSILLA, J. Palacios, 700 a mitad de cancha en 45" con 12" de final; CRACK AUSENTE, C. Vega, 700 a voluntad en 43" con 13"2/5 de final.

FINAL DESAHOGADO DEL CLASICO DE PALERMO: MORANGO, SEPULTADO POR LA REPRISE

¡Lo Dejó Bramando al Favorito...!

Entre Bramante y la reprise, se encargaron de tirar a la lona al creído Morango en los dos kilómetros del especial "Yatasto", prueba principal de la reunión palermitana de ayer que —aún en una tarde fría y poco propensa para "taurear" al aire libre— tuvo un animado colorido. El hijo de Practicante concretó la victoria por tres cuerpos en 2'2" para la pista pesada accionando en los puestos de vanguardia desde temprano para ejercer, en la recta final, una superioridad evidente.

Tres ausencias en el partidor, el toque de campana sin demasiado atraso y el lote en marcha con World's Ball al frente. Se fueron escalonando en su persecución Frenesí Moon, Gran Faraón, Bramante, Mateo, Morango y condenado al fondo del lote, Vinho Verde. Ritmo bastante movido imprimió el puntero en la carrera y sin embargo, no lo alcanzó para que en la milla llegó el desborde de Gran Faraón, puntero por un cuerpo sobre World's Ball. Pocas variantes en los puestos siguientes ya que Frenesí Moon y Bramante mantenían el ritmo y Morango pasaba a compartir con Bois d'Azur el quinto lugar. Pero, por más porfiado, volvió World's Ball a la vanguardia.

Lo hizo en el palo demarcatorio de los 1.200 metros, con medio cuerpo sobre Gran Faraón, con Frenesí Moon a las patas y Bramante y Morango sin perder contacto. Hasta que en el kilómetro, El Faraón dio por cumplida su misión posibilitando que subieran un peldaño tanto Bramante, que lo hacía por afuera como Morango, a esa altura tercero y cuarto ya que Frenesí Moon no abandonaba la persecución de World's Ball. Ingresando a la recta sin variantes, salvo la doble atropellada a la altura de los 400 de Bramante y de Morango. Mientras el de Julito Penna pasó con facilidad, el favorito pareció atornillado al piso, sintiendo la larga ausencia. Y así se fue el del stud Golf Club, demoledor, con los tres cuerpos necesarios para aumentar su haber, mientras para el vencido se agitaba la excusa de la reprise. Cedió en 2'2", tenía un montón de contras e hizo naufragar los casi cuatro pesitos de sport.

RESULTADOS GENERALES

1ª Carrera — Premio RICO — 1600 Metros
(En esta Carrera Comenzó Apuesta Triple)

CABALLO	JOCKEY	Nº	Gan.	Placé	Dividendo		Pag.
1 ETERNITE 57, V.S'netti		(7)	47482	3538	2500	2100	
2 L. Glory 57, J.Jarcovsky		(16)	12608	702		2100	9.600
3 Red Jus 57, R.Sosa		(3)	10078	584		2100	12.100
4 H.'El Tata 57, V.Centeno		(9)	2224	314			54.800
5 F. Lilly 57, R.Laitán		(1)	2324	190			52.500
6 Alvarita 57'54, R.Ausili		(10)	724	642			168.600
7 La N'ulla 57, A.Tarrano		(8)	6258	746			29.500
8 Tirrena 57, R.Galloso		(6)	5956	164			20.400
9 Ojota 57'55, J.Godoy		(11)	146	40			836.200
u Tequilla 57'54, D.S'rez		(15)	670	158			182.200
TOTALES			84468	7078			

No corrieron: F. Nélida (1a), F. India (2), Vianena (4), Transa (5), C. Wine (12), La Soledad (13) y G. Apuesta (14).
APUESTA EXACTA: 7-16 $ 16.000.
APUESTA TRIFECTA: 7-16-3 $ 61.000.
LLAVE GANADORA: 3/4 $ 4.200.
APUESTA TRIPLE:
Total de vales: 20910. Total de pozo: $ 144.272.500. Vales de ganador: 12575. Cotización de vale: $ 11463. Valor del enganche: $ 13.000.
Ganada por: 6 cpos., la 3ª a ½ cpo., la 4ª a ¾ cpos., la 5ª a ½ pzo., la 6ª a 5 cbzas.
Tiempo: 1'38"2/5. Cuidador: J. C. Etchechoury. Caballeriza: Abolengo.
La ganadora es hija de: El Virtuoso y Entallada. Edad: 4 años.
CANDIDATO DE CRONICA

2ª Carrera — Premio ORDENANZA — 2.200 Metros
(En esta carrera finalizó la Ap. Triple)

CABALLO	JOCKEY	Nº	Gan.	Placé	Dividendo	Pag.
1 KOJAC 57, H. Prieto		(3)	3984		31500	— —
2 Beatnik 57, C. Pezoa		(11)	42.334			2.900
3 Pa'guante 54, P. Ro'guez		(4)	12936			9.700
4 G. Dancer 57, M. Sarati		(8)	19370			6.400
5 Citrus 57, M.E. Gómez		(7)	780			161.100
6 G. One 53, J. Azamor		(6)	550			228.400
7 Fumón 57, R. Amadeo		(2)	68			999.999
U Fengari 54, P. Armada		(9)	11036			11.300
TOTALES			91058			

No corrieron: K. Berg (1) Malhumorado (5), Mauritano (10).
LLAVE GANDORA: 3/4: $ 18.200.
AP. IMPERFECTA: $ 77.000.
AP. EXACTA: $ 281.000.
AP. TRIFECTA: 3-11-4, $ 1.632.000.
APUESTA TRIPLE: Nuevo pozo: $ 235.775.350. Total de vales: 22.775. Vales de ganador: 907. Cotización de vale: $ 259.950. Valor del enganche: $ 286.000.
Ganada por: 5 cpos., el 3º a 11 cpos., el 4º a ½ pzo., el 5º a 5 cpos., el 6º a 5 cpos.
Tiempo: 2'17"1/5. Cuidador: C. Portilla. Caballeriza: Jubileo. El ganador es hijo de: Lilloy y Kokkola. Edad: 4 años.

3ª Carrera — Premio CAPABLANCA — 1.000 Metros
(En esta carrera rinalizó la Ap. Triple)

CABALLO	JOCKEY	Nº	Gan.	Placé	Dividendo	Pag.
1 C. WATERS 53, T. Aguirre		(6)	3052		59900	— —
2 W. Princess 57, H. Cost'ino		(13)	36206			5.000
3 Queen 51, D. Orcellet		(7)	7582			24.100
4 S. Glory 54, V. Sang'tti		(1a)	12262			14.900
5 Pandora 54, H. Libré		(11)	5232			34.900
6 Zarmar 54, C. Gómez		(5)	2728			67.000
7 S. Tropera 51, M. Planas		(8)	6254			29.200
8 All Prel 52, R. Barrueco		(4)	5314			34.400
9 Binarla 57, M. Abregú		(12)	33432			5.400
10 Tippet 54, M. Lezcano		(3)	18852			9.600
11 Didi 51, J. Azamor		(10)	1096			166.800
U Bibelot 52, J. Banega		(9)	500			365.700
TOTALES			132520			

No corrieron: Pause (1) y Petrolera II (2).
APUESTA IMPERFECTA: 6-13, 13-6, $ 199.000.
APUESTA EXACTA: 6-13, $ 460.000.
APUESTA TRIFECTA: 6-13-7, $ 10.697.000.
LLAVE GANADORA: 1-6, $ 13.200.
APUESTA TRIPLE: Nuevo pozo: $ 497.755.500. Total de vales: 2.335. Vales del ganador: 58. Dividendo: $ 6.009.206. Primer placé: 533 vales. Dividendo: $ 186.831. Segundo placé: 148 vales. Dividendo: $ 336.423.
Ganada por: hoc., el 3º a 1 cpo., el 4º a 1½ cpo., el 5º pczo. y el 6º a pczo. (Bandera verde para el 1º puesto). Tiempo: 56"2/5. Cuidador: E. Martucci. Caballeriza: La Karaba. El ganador es hijo de G. Waters y Cross Call. Edad: 5 años.

4ª Carrera — Premio MEDICIS — 1.600 Metros
(En esta carrera comenzó la 1ª Apuesta Doble Extra)

CABALLO	JOCKEY	Nº	Gan.	Placé	Dividendo		Pag.
1 HARD CASH 53, R.Galloso		(8)	22490	886	10800	5400	— —
2 Agigantado 53, M.Lezcano		(5)	16608	610		6900	14.600
3 Charvet 53, O.Aguirre		(6)	13300	882			18.200
4 Eli 56, J.Corso		(9)	978	146			99.999
5 Bonete 56, V.Sanguinetti		(4)	75598	2170			3.200
6 Samay 53, J.Abregú		(2)	43936	1398			5.500
7 Delfus 53, M.García		(1)	1882	354			99.999
U Sady 56, M.Canedo		(7)	1332	118			99.999
TOTALES			176124	6564			

No corrió: Confín (3).
APUESTA IMPERFECTA: 8-5 ó 5-8: $ 109.000.
APUESTA EXACTA: 8-5: $ 204.000.
APUESTA TRIFECTA: 8-5-6: $ 2.368.000.
LLAVE GANADORA: 3-5: $ 59.100.
APUESTA DOBLE EXTRA: Total de vales: 17.558. Total de pozo: $ 242.300.000. Vales de ganador: 1.908. Cotización de vale: $ 126.400. Valor del enganche: $ 140.000.
Ganada por: 1½ cpo., el 3º a 5½ cpo., el 4º a 6 cpos., el 5º a ½ pczo., el 6º a 1½ cpo.
Tiempo: 1'35"3/5. Cuidador: O. Puente. Caballeriza: La Esclava. El ganador es hijo de: Hard Fighter y M. Bluff. Edad: 3 años.

5ª Carrera — Premio YATASTO (Especial) — 2.000 Metros
(En esta carrera finalizó la 1ª Apuesta Doble Extra)

CABALLO	JOCKEY	Nº	Gan.	Placé	Dividendo	Pag.
1 BRAMANTE 54½, H.C'tino		(9)	36586		5700	— —
2 Morango 56, V.Sanguinetti		(4)	53922			3.900
3 Running Flow 50½, M.Salces		(6)	4062			52.000
4 Mateo 56, J.Valdivieso		(2a)	21092			10.000
5 F. Moon 53, H.Prieto		(2)	Ciel 2a			
6 Bois D'Azur 54, M.Planas		(7)	8012			26.300
7 Favonio 51, A.Ferreras		(5)	3720			56.800
8 W. Ball 58, A.Giannino		(1)	18384			11.500
9 Gran Faraón 51, J.Caro		(11)	3878			54.500
U Vinho Verde 48½, P.Molina		(10)	3576			59.100
TOTALES			153232			

No corrieron: Zárate (3), Yucal (8) y Señor Lito (12).
APUESTA IMPERFECTA: 9-4 ó 4-9: $ 12.000.
APUESTA EXACTA: 9-4: $ 29.000.
APUESTA TRIFECTA: 9-4-6: $ 585.000.
LLAVE GANADORA: 3-6: $ 6.200.
APUESTA DOBLE EXTRA: Nuevo pozo: $ 585.600.000. Total de vales: 5.464. Vales de ganador: 1.358. Dividendo: $ 301.964. Primer placé: Vales: 1.792. Dividendo: $ 65.381. Segundo placé: Vales: 196. Dividendo: $ 298.883.
Ganada por: 3 cpos., el 3º a 4 cpos., el 4º a ¾ cpo., el 5º a 5 cpos., el 6º a pczo.
Tiempo: 2'2". Cuidador: J. O. Penna. Caballeriza: Golf Club. El ganador es hijo de: Practicante y Brane. Edad: 5 años.

6ª Carrera — Premio BUSCAPIE — 1.000 Metros
(En esta carrera comenzó la 2ª Apuesta Doble Extra)

CABALLO	JOCKEY	Nº	Gan.	Placé	Dividendo		Pag.
1 NIBELUNGO 57, R.Sosa		(4)	25166	494	16100	6200	— —
2 Fray Andrés 57, E.Olguin		(7)	59940	1826		3100	6.700
3 King Edward 57, H.Libré		(3)	81632	4054		2500	4.900
4 S. Pronto 57, V.Centeno		(2)	77550	3478			5.200
5 El joven 57, P.Molina		(11)	23124	1756			17.600
6 El Examinado 57, J.Jarcovsky		(12)	9332	1052			43.600
7 Pierre 57, R.Galloso		(8)	12236	450			33.200
8 Angustiaste 53, R.Díaz		(1)	2556	464			159.300
U Moranejo 57, E.Liceri		(6)	3542	190			114.900
TOTALES			295078	13764			

No corrieron: El Manuel (5), Hank (9) y Vesre (10).
APUESTA IMPERFECTA: 4-7 ó 7-4: $ 128.000.
APUESTA EXACTA: 4-7: $ 244.000.
APUESTA TRIFECTA: 4-7-3: $ 821.000.
LLAVE GANADORA: 4-4: $ 30.200.
APUESTA DOBLE: Total de vales: 20.859. Total de pozo: $ 287.800.000. Vales de ganador: 2.098. Cotización de vale: $ 137.204. Valor del enganche: 151.000.
Ganada por: ¾ cpo., el 3º a ¾ cpo., el 4º a 1 co., el 5º a 1½ cpo., el 6º a 1½ cpo.
Tiempo: 56". Cuidador: H. L. Casalotti. Caballeriza: M. J. R. El ganador es hijo de: E. Native e Hija Brava. Edad: 4 años.

7ª Carrera — Premio SILFO — 1.600 Metros
(En esta carrera finalizó la 2ª Apuesta Doble Extra)

CABALLO	JOCKEY	Nº	Gan.	Placé	Dividendo		Pag.
1 DRILLS 54, D.Orcellet		(16)	17598		10400		— —
2 Mensajera 53, J.Azamor		(15)	8170				22.400
3 Showgirl 54, J.Cervantes		(2)	50890				3600
4 Etruria 54, H.Falcón		(5)	14800				12.400
5 Fun Beau 57, R.Amadeo		(3)	1318				139.300
6 Erix Day 53, P.Durán		(11)	1492				123.000
7 Macronita 57, J.Romero		(1)	2412				76.100
8 Coup de Foudre 57, C.Pezoa		(4)	18316				10.000
9 A. Cup 57, E.Liceri		(14)	17142				10.700
U C. Verde 53, E.Berio		(6)	924				198.700
TOTALES			133062				

No corrieron: Sin Amistad (7), Linda Vasca (8), Tana Bluff (9), Cherie (10), Soy Paisana (12) y Dione (13).
APUESTA IMPERFECTA: 16-15 ó 15-16: $ 138.000.
APUESTA EXACTA: 16-15: $ 286.000.
APUESTA TRIFECTA: 16-15-2: $ 765.000.
LLAVE GANADORA: 5-6: $ 21.800.
APUESTA DOBLE EXTRA: Nuevo pozo: $ 566.800.000. Total de vales: 4.704. Vales de ganador: 586. Dividendo: $ 668.430. Primer placé: Vales: 377. Dividendo: $ 296.855. Segundo placé: Vales: 1442. Dividendo: $ 38.805.
Ganada por: cbza., la 3ª a 1½ cpo., la 4ª a ¾ cpo., la 5ª a 2½ cpo., la 6ª a pczo.
Teimpo: 1'40"4/5. Cuidador: F. Di Lauro. Caballeriza: Sandra Hugo. La ganadora es hija de: Lautaro y Drezella. Edad: 7 años.

8ª Carrera — Premio PULGARIN — 1.000 Metros
(En esta carrera finalizó la 3ª. Apuesta Doble Extra)

CABALLO	JOCKEY	Nº	Gan.	Placé	Dividendo		Pag.
1 H. DOLLAR 57, R. Laitán		(5)	69302	3368	4500	2300	— —
2 Wexford 54, C. Labeque		(16A)	31784	596		3800	7.500
3 Criollo Soy 57, R. Lugrin		(1)	17348	734		3400	18.100
4 Mital 51, J. S'tini		(7)	16994	992			19.500
5 Polo Field 55, C. Flores		(14)	23310	520			13.500
6 Voltios 53, C. Vera		(9)	2990	290			105.300
7 King Moro 57, R. Galloso		(10)	21698	342			14.500
8 Yaguari 57, A. F'ras		(15)	7892	726			39.900
9 Narciso Red 57, W. Blanco		(8A)	24190	1220			13.000
10 Bramador 57, J. Lago		(12)	2956	326			106.500
U Marabut 57, J. Aguirre		(3)	680	52			463.200
TOTALES			228244	9166			

No Corrieron: Cismontano (2), Blue Rhythm (4), Make Record (6), Bullite (8), Dempsey (11), Tio Pepe (11 A), Buchrriso (13) y Spyco (16).
BLAVE GANADORA: 4-5: $ 9.000
APUESTA IMPERFECTA: 5-16 A ó 16 A-5: $ 30.000
APUESTA EXACTA: 5-16 A: $ 44.000
APUESTA TRIFECTA: 5-16 A-1: $ 582.000
3ª. APUESTA DOBLE EXTRA: Total de vales: 27.025. Total del pozo: $ 372.900.000. Vales del ganador: 8.653. Cotización del vale: $ 43.100. Valor del enganche: $ 48.000
Ganada por: 2 cpos., el 3º. a 2 cpos., el 4º. a 1½ cpo., el 5º. a 2½ cpos. y el 6º. a 2 cpos. Tiempo: 57"2/5. Cuidador: O. L. Finarelli. Caballeriza: Tres Patos. El ganador es hijo de Happy Ridan y Doña Padua. Edad: 5 años.
CANDIDATO DE CRONICA

9ª Carrera — Premio DINAH — 1.600 Metros

CABALLO	JOCKEY	Nº	Gan.	Placé	Dividendo	Pag.
1 GRAN PELETE 54, M.Abregú		(13)	45698		5700	— —
2 Cortejante 51, O.Labanca		(15)	34872			7.400
3 Sol y Pampa 54, H.Prieto		(5A)	18432			14.100
4 Aunante 54, V.Centeno		(11)	12880			20.200
5 C.Bluff 55, M.H.López		(7)	20394			12.700
6 Titus 54, P.Molina		(10)	6890			37.800
7 El Viajero 54, I.Vilte		(15A)	C/15			7.400
8 S'narista 51, O.M'tenegro		(6)	35358			7.300
9 Soy Mano 54, A.Tarraño		(8)	5498			47.400
10 T.Beattle 55, H.Ereñú		(9)	3300			79.000
11 Novicio 57, J.Maciel		(5)	C/5A			14.100
U Alcor 50, M.Cardozo		(3)	5816			44.800
TOTALES			189126			

No corrieron: Molusco Real (1), Sol Histórico (2), Hard Knot (4), E. Island (12), Curro (14) y E.Fret (16).
LLAVE GANADORA: 1-4, $ 10.400.
APUESTA IMPERFECTA: 13-15 ó 15-13, $ 45.000.
APUESTA EXACTA: 13-15, $ 102.000.
APUESTA TRIFECTA: 13-15-5, $ 449.000.
3ª APUESTA DOBLE EXTRA: Nuevo pozo: $ 795.400.000. Total de vales: 21.409. Vales del ganador: 4.281. Dividendo: $ 130.084. Primer placé vales: 3816. Dividendo: $ 41.696. Segundo placé vales: 2.259. Dividendo: $ 35.217.
Ganada por: ¾ cpo., el 3º a cbza., el 4º a ½ cpo., el 5º a ½ cpo. y el 6º a pczo.
Tiempo: 1'36" 1/5. Cuidador: D.E. Pascual. Caballeriza: Graciana. El ganador es hijo de Lacydon y La Mazorquera. Edad: 5 años.
CANDIDATO DE CRONICA

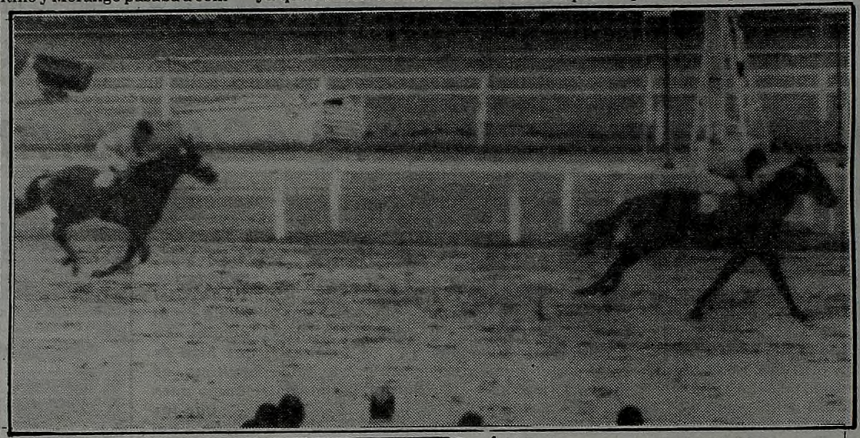

Bramante, conducido al pelo por el "Pato" Hugo Costantino que se lució en gran forma, le ganó a Morango con acción demoledora. Gran victoria del pupilo del pibe Julio Penna...

NO GUARDO EL BILLETE Y AHORA DEBERA PAGAR

La Sala C de la Cámara Civil condenó a un agenciero de lotería a pagar daños y perjuicios a los habituales compradores de un billete que resultó premiado con la grande por no haberlo reservado como lo hacía semanalmente desde dos años y medio atrás se informó en Tribunales.

La demanda fue promovida por Ermindo González Gándara y José Alberto Cuello contra los propietarios de la agencia ubicada en la calle Caseros 3614 de esta Capital, quienes acostumbraban a reservarles el billete número 18423 desde hace dos años y medio, antes del sábado 11 de agosto de 1979, día en que resultó favorecido con el premio mayor.

Los demandantes explicaron que al día siguiente fueron a retirar el billete como lo hacían habitualmente, pero el agenciero les dijo que lo había vendido, por lo que promovieron la acción judicial por incumplimiento de contrato y daño moral ante el juez Civil César A. Pescio, que la consideró improcedente.

Apelado el fallo, la Cámara Civil desestimó la indemnización por daño moral porque no hubo valores extrapatrimoniales, pero advirtió que había entre los agencieros y sus clientes una convención atípica que aquéllos debían cumplir. Sostuvo el tribunal que los clientes debían demostrar en el juicio el compromiso del agenciero de reservar y venderles el billete aún luego del sorteo, y tres personas corroboraron que el mencionado guardaba el billete, aún después del sorteo.

MERCEDES SOSA HIZO EXPLOSIVAS DECLARACIONES

Mercedes Sosa, quien está nuevamente por unos días en nuestro país, realizó explosivas declaraciones en el día de ayer. La famosa folklorista afirmó que de ninguna manera estaba dispuesta a participar de ningún recital para ayudar a los heridos y mutilados de la reciente guerra de las Malvinas, **"porque esa gente es una responsabilidad absoluta del gobierno".**

Aclaró que su criterio se basa en el hecho de que las autoridades que condujeron la guerra del Atlántico Sur **"tenían que saber que un conflicto armado iba a arrojar muertos, heridos, mutilados y desaparecidos y es por eso que ahora deben asumir toda la responsabilidad de ayudar a los sobrevivientes de esa guerra tremenda".**

Mercedes Sosa se encuentra aquí desde el domingo y permanecerá en esta Capital hasta fin de mes.

Mercedes Sosa recibirá dos discos de oro y uno de platino por la extraordinaria venta de las placas editadas con las canciones interpretadas durante los recitales ofrecidos aquí en febrero último.

A último momento la folklorista resolvió permanecer en Buenos Aires y traer a su madre y hermanas desde Tucumán en donde residen, para festejar aquí su cumpleaños.

"Una guerra —dijo Mercedes Sosa— signó mis actuaciones en Brasil y otra me impide ahora viajar a Tel Aviv para cantar en diversos sitios donde estaba programada mi actuación.

"He recibido una comunicación telefónica desde París —explicó— donde se me informó que los empresarios de Israel que habían contratado mi actuación debieron suspenderla a raíz de la guerra en Medio Oriente".

Mercedes Sosa expresó sus ideas sobre la guerra de las Malvinas y otros temas.

Tras autodefinirse como **"cantora"** —y no cantante— Mercedes Sosa se pronunció por la paz y expresó su dolor por los muertos argentinos y británicos

"Al principio sentí gran alegría cuando me enteré de que habíamos recuperado las Malvinas el 2 de abril, pero cuando vi que las vías diplomáticas fallaban y que Inglaterra era ayudada por los Estados Unidos me di cuenta de que se avecinaba una guerra siniestra".

"Cuando se precipitó la guerra —narró Mercedes Sosa— yo pensaba: por Dios, terminen con esa locura". "Me inclinaba a pensar —continuó— que Argentina tenía que dar los pasos necesarios para que acabara la muerte ya que esa señora (Margaret Thatcher) estaba totalmente obcecada por razones políticas que realmente yo no alcanzo a comprender".

"Los chicos que pelearon en las Malvinas no son profesionales, —dijo— he sufrido por sus madres... en realidad estuve enferma de los nervios cuando me enteraba en Brasil de los muertos argentinos e ingleses que caían en las Malvinas".

"Cuando hablaba con mis amigos y con mis empresarios franceses les decía: 'Ustedes tienen que hacer algo para parar la guerra' y ellos me contestaban con una pregunta ¿y la humillación de Inglaterra?"

"Pero yo creo —subrayó Mercedes Sosa— que en una guerra no hay lugar para la humillación. En una guerra solo hay lugar para los lamentos".

Mercedes Sosa aludió posteriormente a las perspectivas que se le presentarán a los artistas a partir del actual gobierno de transición y en el próximo gobierno constitucional.

Señaló que **"en otras épocas hubo artistas que ganaron mucho dinero, como Julia Elena Dávalos —para mí, una mala cantante— que formó parte de la comitiva de Jorge Videla cuando viajó a Caracas en 1977".**

"Sin embargo hubo otros —dijo— que no entraron en eso y no ganaron dinero y apenas si pudieron mantenerse como es el caso de Chany Suárez, Rubén Rada y Raúl Carnota".

"Creo —opinó— que las épocas que se avecinan serán buenas para los creadores ya que podrán hacerlo con mayor libertad, sin censura y, sobre todo sin autocensura".

"Pienso que vendrán cambios que permitirán crear con tranquilidad ya que la tarea de un autor en un medio de severa censura es fatigosa".

"Ruego que no olvidemos que los argentinos tenemos muchos problemas y espero que existan jóvenes en la futura conducción del país. Jóvenes —dijo— que tengan ilusiones; que no todo sea decepción; que no todo sean problemas económicos, algo que desgraciadamente rige la vida de los pueblos".

"Quiero dejar bien en claro que pienso y sostengo que las Malvinas son argentinas y que anhelo que un gobierno civil vuelva a recuperar las Malvinas, a través de las vías diplomáticas".

"Quisiera que este 9 de Julio, que es mi cumpleaños y el cumpleaños de la Patria, marque el inicio de años de paz, de realizaciones, ya que desde hace tiempo parece que a mi país le hubiera caído una maldición... que una nube negra se hubiera cernido sobre mi patria".

TODO EN POCAS LINEAS

El próximo domingo a partir de las 21, Hollywood Discotheque de Urquiza 570, Vicente López, agasajará a la actriz Silvia Pérez, entregándosele una artística plaqueta, por haber sido consagrada por los jóvenes de la zona como "La preferida de la juventud". En próximas reuniones se galardonará a Ricardo Darín, el dúo Vivencia, Graciela Alfano, León Gieco, Serú Girán y Dulces 16.

* * *

En la sala auditorio Inculca, de Belgrano 230 Bernal, el próximo sábado 10 a las 16, se representarán dos obras infantiles: "Juguemos a jugar" y "Una sorpresa en el bosque". La dirección es de Ariel Bonomi y los intérpretes serán María Laura Fontán, María José, Martín Fra, Leonor Brunetti, Raquel Dupuy, Mirta O'Toole,Hebe y Ana Capra.

* * *

Hoy a la noche, un conocido local de espectáculos ubicado en Las Heras, entre Laprida y Agüero, festejará el segundo aniversario de su nueva etapa. Con ese motivo, Fernando de Soria y Raúl Lavié, actuarán y celebrarán con los amigos e invitados.

Tango y Folklore

La Sociedad de Distribuidores de Diarios, Revistas y Afines, en su local de Belgrano 1732 y con entrada libre, anuncia para hoy a las 21, las actuaciones del Trío de Carlos Galván y los cantantes Raúl Funes, Roberto Rufino y Nelly Vázquez.

● TAMBIEN EL SABADO

En este mes de julio, denominado por dicha sociedad como de "Tango y Folklore", para el sábado próximo también se ha preparado otro espectáculo, en este caso de neto corte folklórico y en el que se presentarán destacados cultores del género y cuya animación estará a cargo de Julio Márbiz.

En ambos casos las entradas, que como decimos son gratuitas, podrán retirarse a partir de las 14 horas de cada día.

Lo esperamos con deportes para toda la familia.

El Parque Deportivo Sarmiento le brinda la posibilidad de pasar un fin de semana con todo: Espacios verdes, parrillas, confiterías, deportes, piletas, juegos y espectáculos gratis para sus chicos.

Lo esperamos con toda su familia.

Precios muy accesibles.

Estacionamiento.

Colectivos 15, 21, 28, 93, 41, 67, 140, 65, 71, 176, 110, 117, 112.

PARQUE DEPORTIVO SARMIENTO

Avda. del Tejar 4600 esq. Avda. Gral. Paz

Nunca hubo una historia de amor tan conmovedora!

LOS PASAJEROS DEL JARDIN

PROHIBIDA MENORES 18 AÑOS

8 a. semana

SUIPACHA

SUIPACHA 442

VUELVE CALABROMAS

con JUAN CARLOS CALABRO

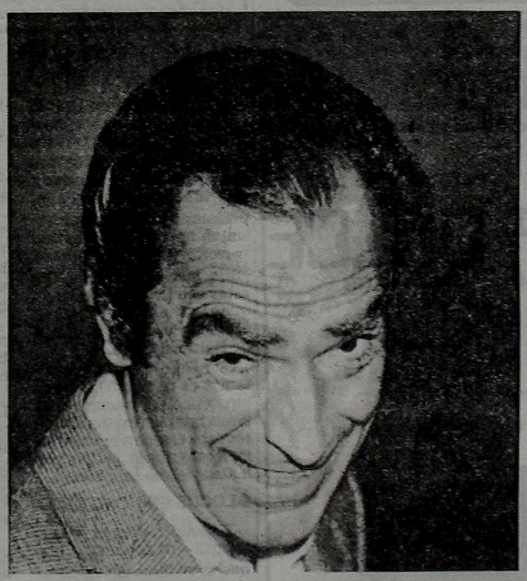

A partir del 11 de Julio, todos los domingos, de 12,30 a 14 hs., en el estudio mayor de Radio Belgrano. Esta vez, si usted no puede sintonizar bien, todo el elenco de Calabromas lo espera en vivo en LA RADIO. Y la entrada, es libre.

PRODUCCION MD MARIN DE LORENZO Y ASOCIADOS S.A.

Domingos de 12,30 a 14 hs. en LR3 Radio Belgrano. "La Radio."

Lino Ventura, Personalísimo

El vigoroso Lino Ventura en "Traicion autorizada".

Una curiosa narración y un título que no dejaba prever tanta esclarecida relación con la historia, hizo sin embargo que produjese un verdadero suceso al interesar vivamente al público que ya llenó los cines en los que se proyecta la película **"Traición autorizada"**, que ha entrado gallardamente en la segunda semana de exhibiciones con pleno suceso en los cines Monumental, Santa Fe 2, Lorange y Autocine Buenos Aires, salas donde el público reafirmó con su interés, la importancia que tiene la anécdota de este curioso filme que tuvo tan singular y seria crítica con el personalísimo Lino Ventura.

Es una sin duda excelente realización de Yves Boisset, quien, ajustado al rigorismo de un guión sumamente interesante, ha contribuido que la narración de la historia resultante apasionante para el espectador. Claro que el filme cuenta además con la actuación de 3 figuras de relieve universal, cada una de las cuales entraña una aportación fabulosa por su labor actoral y son ellas y ellos Krystyna Janda, la actriz favorita del maestro Wajda, Lino Ventura y Michel Piccoli, quienes —sin ninguna duda— sostienen a lo largo del relato un verdadero duelo de auténtica competencia artística.

Se trata, pues de un éxito merecido que el público ha respaldado y con muchísima razón, por cierto.

La obra había causado ya un efecto muy especial en la crítica y en el público francés, de toda Europa más tarde y también en Estados Unidos, por la madurez y el acierto dramático de su tratamiento argumental.

"EL INSPECTOR MACANAS", UN SUCESO

El cine es también un excelente vehículo para extender la forma de lograr humor ante extensas plateas. Hay humoristas sagaces, los hay cultos, los hay torpes, los hay gruesos, los hay finos y los hay además que condensan por igual todas esas virtudes y esos defectos y que logran "fabricar" situaciones reideras.

Como quiera que el hacer reír es un ejercicio que se parece mucho a un oficio, lo que el público al parecer quiere, a la postre, que simplemente lo que ve y lo que le cuentan, lo haga reír.

La risa, hoy por hoy, es además una terapia de "relax" ante las tensiones sociales que abruman al ciudadano. Por esa razón —entre otras muchas—, no siempre se discierne con claridad o se elige el estilo del humor. Solo se busca la risa. Si el humor produce esa risa en forma franca, mucho mejor; si, en cambio, la da por gotas —o por etapas— es menos eficaz, pero atractiva

Un poco de todo eso tiene la película titulada **"El inspector macanas"**, que ha logrado despertar el vivo interés de una amplia platea en el cine en que se exhibe, producto no solo del humorista que dirigió el filme, Claude Zidi, sino también de la labor de Coluche un nuevo —para nosotros— cómico francés y la presencia del muy famoso Gérard Depardieu.

La historia, endeble, pero grata, bien puede ampararse en eso siempre tan divertido de... "cuando a un inspector —de policía— le sale el tiro por la culata...". Pues: surge la risa.

El comico Coluche y el famoso Gerard Depardieu...

COLUMBIA REFUERZA FINANZAS

Francis T. Vincent, director de Columbia Pictures Internacional, acaba de anunciar que después de haberse efectuado todos los estudios legales pertinentes, con fecha 21 de junio de 1982, Columbia Pictures pasa a ser subsidiaria de The Coca-Cola Company.

Al mismo tiempo expresa Vincent que el acto reviste gran significación para la empresa cinematográfica pudiendo anticipar un futuro brillante para Columbia

Alvaro Vitali Hace Reír con su Jaimito

El expresivo rostro del gran comico Vitali.

Antes del estreno de la película titulada **"Los cuentos de Jaimito"**, casi todo el mundo suponía lo que podría suceder en imágenes. Pero nadie, sin duda, estuvo cerca de la verdad, porque los que opinaban como "sabihondos", prenunciando que se trataría de contar cuentos, se encontró luego del estreno del filme con que se trataba de una narración sostenida por un solo personaje, es cierto, pero ese personaje es animado nada menos que por Alvaro Vitali, un cómico italiano de gran arraigo popular en su país, pero además, con una muy curiosa vis cómica.

Ahora, tras el suceso que ha logrado en la pantalla del cine Sarmiento, ya no caben más especulaciones y el popular Jaimito ha logrado una amplia victoria de clara resonancia popular.

Es natural que los chistes sean universales, por cuanto si bien el popular —mundialmente— Jaimito tuvo patente inicial de español, luego fue también italiano y francés y alemán.

Y suponemos que por su muy particular idiosincrasia, también podría muy bien ser un Jaimito japonés.

Lo cierto es que "Los cuentos de Jaimito" han resultado cuentos de éxito, de risas y de excelentes taquillas en su segunda semana

LA PELICULA TOTAL..!

LOS UNOS Y LOS OTROS

JAMES CAAN GERALDINE CHAPLIN

Un Film de: CLAUDE LELOUCH

BROADWAY

GAUMONT - BIARRITZ

Y 14 SALAS SIMULTANEAS

13ª SEMANA

APTA 1000 PUBLICO

SEMANA PARA RECORDAR A GRANDES MAESTROS

Durante una semana y a partir de hoy jueves 8 de julio, en el cine Premier, se realizará una **"Semana de recordación"** en homenaje a quienes fueron maestros creadores en la expresión cinematográfica universal; los grandes creadores Einstein y Pudovkin. Para que el homenaje esté enmarcado por filmes que todos desean ver, se obtuvo un permiso especial para exhibir por única vez "La huelga" el viernes 9; "Octubre" el 10, "La madre" el 11. Además, hoy se exhibirá "El 41", el lunes 11 "Alejandro Nevski", el 12 "Pasaron las grullas" y el 13 "Siberiada".

Sin duda alguna, todas estas películas pueden —y deben— ser consideradas cómo auténticas joyas

Bicicletas financieras... Dólar barato...
Viajes a Miami... todo importado...
eran los tiempos de Joe,
los tiempos de la plata dulce.

FEDERICO LUPPI y JULIO DE GRAZIA

en un film de FERNANDO AYALA

PLATA DULCE

GIANNI LUNADEI NORA CULLEN

PROH. MEN 18 AÑOS

ARIES

ADRIANA AIZEMBERG · FLORA STEINBERG
ALBERTO SEGADO
y la presentación de MARINA SKELL, HERNAN GENE
Libro cinematográfico de OSCAR VIALE, JORGE GOLDENBERG
basado en una idea argumental de HECTOR OLIVERA
Producción HECTOR OLIVERA y LUIS OSVALDO REPETTO

HOY estreno
AMBASSADOR • CALLAO Y SIMULTANEOS

HIPOPOTAMOS Y "LOCOS"

Siempre resultan gratas las presencias de Terence Hill y de Bud Spencer, los inefables integrantes de una pareja que todo lo resuelve a puñetazos limpios, arte simplísima en la que siempre resultan imbatibles. Es lo que volverán a ver los pequeños en la película titulada **"Yo estoy con los hipopótamos"**, que a partir de hoy se verá en el cine Alfa, con la dirección de Italo Zingarelli.

Claro que lo de los hipopótamos es de alguna manera hipotético, pero aunque no lo fuese, también existen en auténticos escenarios, claro está, leones, tigres, gorilas, elefantes y otros animales.

● LOCOS EN HONG KONG

Y también para el mundo infantil —naturalmente, porque es un filme apto para todo público— la película titulada **"5 locos en Hong Kong"** se verá a partir de hoy en los cines Ideal y Alfil.

Es una comedia cuyo libro y dirección pertenecen a Ivan Chiffre y que interpretan "Les Charlots", Mickey Rooney, Clifton James, Joan Manson, Shan Kwan Ling Fung y Loray Haynos entre otros muchos.

La música —un buen factor de apoyo— pertenece a los famosos "Les Charlots".

● "SUPERMAN III"

El nuevo filme **"Superman III"** comenzó su producción en junio pasado en estudios —interiores— donde Christopher Reeve habrá de retomar su rol de multifacético héroe y Richard Pryor será un original villano de inteligente discurrir.

Margot Kidder será nuevamente "Lois Lane"; sin embargo esta vez tendrá una competencia en el cariño a "Superman": ella es Lana Lang, protagonizada por Annette O'Toole. El cotizado Richard Lester, que dirigió a "Superman II", lo hará ahora con "Superman III", con Jackie Cooper, Pamela Stepenson y Annie Ross.

Richard Lester se hizo famoso en el complicado mundo del cine por dirigir las películas del grupo "The Beatles".

WALT DISNEY Productions presenta

La historia de dos amigos que no sabían que debían ser enemigos.

HABLADA EN CASTELLANO

EL ZORRO Y EL SABUESO

TECHNICOLOR

¡ESTRENO! El último largometraje animado producido por los estudios.

APTA PARA TODO PUBLICO

HOY ESTRENO

LOS ANGELES 1 - PLAZA

13.00 - 14.40 - 16.20 - 18.00 - 19.40 - 21.20 - 22.50 13.00 - 15.00 - 17.00 19.00 - 21.00 - 23.00

LOS ANDES - ALBERDI - ROSEDAL - S. JOSE DE FLORES
AVENIDA (Vte. López)-CALIFORNIA (Beccar)

SEDIENTA DE PLACER OFRECIO SU SENSUALIDAD DESENFRENADA

EDWIGE FENECH

EL "EXTRAÑO VICIO" DE LA SEÑORA WARDH

PROHIBIDA 18 AÑOS

HOY estreno ARIZONA LAVALLE 727

GUIA DE CINES Y TEATROS ★ GUIA DE CINES Y TEATROS ★ GUIA DE CINES Y TEATROS

TEATROS

★ **COLON. 35-1430. DOMINGO 11 a las 17:** Func. Ext. Nº 87. Act. del BALLET ESTABLE DEL TEATRO COLON. Ballets: "SUITE EN BLANC", de LALO-LIFAR. Con: Bazilis, Delmagro, Escobar, Candal, Caamaño, Totto, Martínez, Ivanoff, Gallo Rzeszotko, Mengelle, Tarsi, Gatto, Galizzi, Sinopoli, Ragueiro y Cpo. de Baile; "EL COMBATE", de BANFIELD-DOLLAR. Con: Segni, Totto, Valla, Aguilera, Lastra; "BAILE DE GRADUADOS", de STRAUSS-LICHINE-GRIGORRIEVA. Con: Delmagro, Caamaño, Escobar, Janeiro, Candal, López, Mohr, Rzeszotko, Ivanoff, Frexas y Cpo. de Baile. Dir. de Orq.: CLAUDIO ZORINI. Dir. Ballet: ANTONIO TRUYOL. Orq. Filarmónica de Bs. As. Pl.: $ 60.000. Loc. en vta. Boletería todos los días de 10 a 20 en Tucumán 1111.

★ **MUNICIPAL GENERAL SAN MARTIN. Corrientes 1530. 46-8611. Sala Casacuberta.** Hoy a las 18: "SANTA JUANA", de G. B. Shaw. Con: J. Hidalgo, J. Gutiérrez, O. Bonet y elenco. Dir.: A. Bufano. May.: $ 30.000. Men.: $ 20.000. Sáb. y dgo. a las 16: "LA BELLA Y LA BESTIA", de A. Bufano. May.: $ 30.000. Men. y Pull.: $ 25.000.
—**Sala Martín Coronado.** Hoy a las 18: "EL BURGUES GENTILHOMBRE", de Moliere. Con O. Terranova y elenco. Dir.: J. M. Paolantonio. Pl.: $ 30.000. Loc. en vta. Hoy a las 21.30: "URUBAMBA". Ciclo de conciertos de Música Folklórica. Pl.: $ 50.000. Loc. en vta.
—**Sala Cunill Cabanellas.** Mañana a las 18. Estreno: "EL CASAMIENTO DEL LAUCHA", de Roberto Payró, sobre una adaptación de O. Pellettieri y T. Stilman. Con A. Ugo, P. Gilmour y elenco. Dir. P. Pelletieri. Pl.: $ 40.000. Loc. en vta.

★ **ASTRAL. Corrientes 1639. 46-5707/9964.** Ultimos días. Hoy a las 21.30: GRACIELA DUFAU y HUGO ARANA en:
DOMESTICADOS
La gran obra de Aída Bortnik. Con Nelly Prono, Néstor Hugo Rivas y elenco. Actuación especial de Bárbara Mujica. Dir.: Luis Agustoni. P.m.18. Loc. en vta.

★ **BLANCA PODESTA. Corrientes 1283. 35-2592.** Ultimas semanas. NORMA ALEANDRO en:
LA SEÑORITA DE TACNA
De Mario Vargas Llosa. 350 representaciones. Mar. (pop.), a juev. a las 20.30. Vier. a las 21.30. Sáb. a las 20 y 23. Dgos. a las 18.30. P.m. 14.

★ **BUENOS AIRES. Rodríguez Peña 407.** Cont. desde las 15: BURLESQUE presenta la exitosa sexy-revista: "LAS GATITAS DEL BURLESQUE OTRA VEZ EN CORRIENTES". Sáb. dde. las 18. Dgos. desc. P.m.18.

★ **DEL GLOBO. M. T. de Alveár 1155. 393-8351.** Miér. y juev. a las 20.30. Vier. y sáb. a las 20.30 y 22.30. Dgos. a las 17 y 19: Gran suceso en Buenos Aires: "LA ZORRA", de A. Paso. Con Leonor Benedetto y Alberto Closas. Dir. A. Closas. Loc. en vta. DOMINGO 31 DESPEDIDA.

★ **DRAGON ROJO. San José 19.** Herve Darno en: "LA DAMA DE LA DUCHA". Y las mujeres más hermosas. P.m.22. Abierto todos los días.

★ **FLORIDA. Florida 165. 30-5360.** Cont. de lun. a sáb. de 13 a 22. Vier. de 12 a 23. Sáb. de 18 a 1.30. Presenta: "MINI REVISTA, MINI VESTIDA". Excitante y sugestiva con las chicas del Florida. P.m.18. Con Moira Star.

★ **KARINA. Corrientes 636. 40-1808.** Cont. de 20 a 24: Cía de STRIPTEASE, con Analía Roy y sexy vedettes. P.m.18. De 0.30 a 4. "Show internacional". Dir.: A. Elizalde.

★ **LICEO. Rivadavia y Paraná.** Elenco de primerísima línea en:
PAN Y CIRCO
Libro: Enrique Pinti. Dir.: Antonio Gasalla. Mar. a Juev. a las 21.30: Vier. y sáb. a las 21 y 23; Dgos. a las 20.30.

★ **MAIPO. Esmeralda 443. 392-4882.** El espectáculo del año ahora en el Maipo:
CARLOS PERCIAVALLE
A PLENO COLOR
Juev., vier. y sáb. a las 21 y 23.30. Dgos. a las 21. Loc. en vta.

★ **METROPOLITAN 1. Corrientes 1343. 40-0816.** Vier. sáb. y dgos. a las 16: "SUEÑOS DE ESTRELLAS" comedia musical infantil. Con Chino Aguilar y elenco. JORGE PORCEL, MORIA CASAN y ALBERTO OLMEDO en:
LOQUERO EN LA REVISTA
Con Patricia Dal y Valeria Lynch. J. Portales, C. Bertrand, P. Castillo y D. Medina. Mar. a vier. a las 21 y 23. Sáb. a las 21, 23.15 y trasn. 1.30. Dgos. a las 20 y 22.

★ **NACIONAL CERVANTES. Libertad 815. 45-4224.** DOMINGO 18 DESPEDIDA. Hoy a las 21: "LAS DE BARRANCO", de Gregorio de Laferrere. Con Lydia Lamaison, Alejandra Da Passano, Laura Bove, Ignacio Quirós y elenco. Dir. Rodolfo Graziano. Pl.: $ 30.000. Loc. en vta. con 3 días de antic. Próx. "FEDRA".

★ **ODEON. Esmeralda 367. 45-3635.** SUSANA RINALDI en:
HOY COMO AYER
Texto y canciones: MARIA ELENA WALSH; idea y dirección general: MARIA HERMINIA AVELLANEDA. Miér. y juev. a las 21. Vier. a las 21.30. Sáb. a las 21 y 23, Dgos. a las 18.30. Loc. en vta.

★ **OLIMPIA. Sarmiento 777. 40-2678.** Hoy a las 22.30: RODOLFO MEDEROS - SALGAN - DE LIO. Unica presentación. Mañana a las 22.30: SALGAN - DE LIO. Néstor Marconi. Unica presentación.

★ **PARADISE. Corrientes 827.** Cont. de Lun. a Dgos. de 20 a 4. La revista sexy del desnudo: "STRIP TOTAL". Con las mujeres más excitantes de Bs. As. P.m.18.

★ **PAYRO. San Martín 766. 32-5922.** Equipo Teatro Payró presenta: "IVANOV", de A. Chejov. Dir.: J. Kogan. Juev. a las 21; Vier. y sáb. a las 22: Dgos. a las 19. Jóvenes: $ 25.000.

★ **PLANETA. Suipacha 927. 32-8547.** Teatro Planeta presenta: "YA NADIE RECUERDA A FREDERIC CHOPIN", de R. Cossa. Dir. R. Correa. Juev. y vier. a las 21. Sáb. a las 21 y 22.30. Dgos. a las 20.

★ **REGINA. Santa Fe 1235. 44-5470.** Duilio Marzio y Miguel Angel Solá en:
EQUUS
La obra de Peter Shaffer. Con Perla Santalla y gran elenco. Dir. A. García Buhr. Mar. a vier. a las 21.30. Sáb. a las 21 y 23.15. Dgos. a las 19.30. Miér. día pop.

★ **TABARIS. Corrientes 831. 392-8509.** LUIS BRANDONI, MARTA BIANCHI, JORGE RIVERA LOPEZ, ULISES DUMONT y gran elenco en: "SIMON, EL CABALLERO DE INDIAS", de Germán Rozenmacher. Dir. Omar Grasso. Mar. a juev. a las 21.30. Vier. y sáb. a las 20.30 y 23. Dgos. a las 19.30.

VARIEDADES

LUNA PARK. Corrientes 99. 311-1990/5100. 32-2135/2538. SABADO 10 a las 21.45:
BOXEO PROFESIONAL
Combate de la Categoría Mediano a 10 rounds entre JUAN "MARTILLO" ROLDAN (Campeón argentino y Sudamericano, 2º AMB) y RICARDO ARCE (Nº 2 en el ranking argentino). Dos preliminares y un semifondo. Pop.: $ 25.000. Loc. en vta. de 10 a 23. El próximo 19 de julio a las 20.30 hará su debut en éste estadio el jerarquizado CIRCO DE MOSCU.

CINES

★ **A.B.C. Esmeralda 506. 392-9506.** Cont. desde las 10: ¿DISCULPE... UD. ES NORMAL?; LA VIOLACION Y LOS PERROS. Dde. las 20 show en vivo: "LAS VIRGENES DEL STRIPTEASE. P.m.18. Vier. y sáb. trasn.

★ **ADAN 1. Corrientes 959. 393-6115.** A las 13.30, 15.50, 18.10, 20.30 y 22.50:
EN LA LAGUNA DORADA
P.m.14. Con Catherine Hepburn y Henry Fonda. A las 15.25, 17.45, 20.5 y 22.25: Notic. Sáb. trasn. 1.

★ **ADAN 2. Corrientes 959. 393-5034.** A las 13.10, 15.10, 17.10, 19.15, 21.20 y 23.10:
SOLO CONTRA EL MUNDO
S.r. Con William Holden y Ricky Schroder. A las 14.50, 16.50, 18.50, 20.55 y 22.45: Notic.

★ **ALFA. Lavalle 842. 392-1114.** A las 13.5, 15, 17, 19.5, 21.10 y 23.10:
YO ESTOY
CON LOS HIPOPOTAMOS
S.r. Con Terence Hill y Bud Spencer. A las 13, 14.45, 16.45, 18.50, 20.55 y 23: Notic. Sáb. trasn. 1.15.

★ **ALFIL. Corrientes 1753. 40-7575.** A las 13.40, 15.35, 17.30, 19.25, 21.20 y 23.15: 5 LOCOS EN HONG-KONG. S.r. 15.20, 17.15, 19.10, 21.5 y 23: Notic.

★ **AMBASSADOR. Lavalle 777. 392-9700.** A las 12.40, 14.40, 16.40, 18.50, 21 y 23.10:
PLATA DULCE
P.m.18. Con Federico Luppi y Julio de Grazia. A las 14.30, 16.30, 18.35, 20.45 y 22.55: Notic. Sáb. trasn. 1.20. Calefacción.

★ **AMERICA. Callao 1057. 41-3818.** A las 14.30, 16.35, 18.45, 21 y 23.15:
SE ACABO EL MUNDO
P.m.18. Con Julie Andrews y William Holden. Dir. Blake Edwards. A las 14.10, 16.10, 18.20, 20.35 y 22.50: Notic. Sáb. trasn. 1.20.

★ **ARIZONA. Lavalle 727. 392-6967.** Cont. 13.15, 16.35, 19.55 y 23.15:
EL EXTRAÑO VICIO
DE LA SEÑORA WARDH
Cont. 14.50, 18.10 y 21.30:
EL MATRIMONIO PERFECTO
P.m.18. Sáb. trasn. 1.15: El extraño vicio de la señora Wardh.

★ **ATLAS. Lavalle 869. 392-1936.** A las 12.55, 14.40, 16.45, 18.55, 21.5 y 23.15: SE ACABO EL MUNDO. P.m.18. 16.20, 18.30, 20.40 y 22.50: Notic. Sáb. trasn. 1.

★ **ATLAS RECOLETA. Guido 1952.** A las 15, 17, 19, 21 y 23: FANTASMA DE AMOR. P.m.14. 14.40, 16.40, 18.40, 20.40 y 22.40: Notic. Sáb. trasn. 1.

★ **AVENIDA. Av. de Mayo 675. 33-6626.** Cont. 12.50, 16.40 y 20.30: Golpe bajo; 11, 14.50, 18.40 y 22.10: Todo vale. P.m.18.

★ **BIARRITZ. Suipacha 482. 392-0356.** A las 13, 16, 19.10 y 22.20: LOS UNOS Y LOS OTROS. S.r. A las 15.40, 18.50 y 22: Notic. Sáb. trasn.

★ **BROADWAY. Corrientes 1155. 35-2345.** A las 13.15, 16.20, 19.30 y 22:
LOS UNOS Y LOS OTROS
S.r. Dir. Claude Lelouch. A las 16.5, 19.20 y 22.25: Notic. Sáb. trasn. 1.40.

★ **CALLAO. Callao 27. 40-1898.** A las 14.10, 16.25, 18.40, 20.55 y 23.10: PLATA DULCE. P.m.18. 16, 18.15, 20.30 y 22.45: Notic. Sáb. trasn. 1.20.

★ **CAPITOL. Santa Fe 1848. 44-2379.** A las 14, 16.10, 18.30, 20.50 y 23.10: FANTASMA DE AMOR. P.m.14. 15.45, 18 20.20 y 22.40: Notic. Sáb. trasn. 1.20.

★ **CERVANTES. Belgrano 1820. 38-2698.** Cont. 15.50, 19.20 y 23: EL CHANFLE II; 14.10, 17.30 y 21.5: GRAN VALOR. S.r.

★ **CINEMA UNO. Suipacha 460. 392-1112.** A las 13, 14.50, 16.45, 18.50, 20.55 y 23.10:
CIUDADANO BAJO VIGILANCIA
P.m.18. Con Linno Ventura y Romy Schneider. A las 12.45, 14.30, 16.20, 18.20, 20.25 y 22.35: Notic. Sáb. trasn. 1.

★ **CINEMATECA ARGENTINA. Sarmiento 2255. 48-2170.** A las 18, 20 y 22: Viridiana. Dir. Luis Buñuel. Con Silvia Pinal y Francisco Rabal. P.m.18. Mañana: Caro papá.

★ **CONCORDE. Lavalle 925. 35-1850.** A las 13.30, 15.50, 18.15, 20.40 y 23:
EL REGRESO
DEL PUÑO DE LA SERPIENTE
P.m.14. A las 13.50, 15.30, 17.50, 20.15 y 22.40: Notic. Sáb. trasn. 1.30.

★ **COSMOS 70. C'tes 2046. 49-0862.** A las 14, 16.15, 18.30, 20.45 y 23:
LA GRAN OLIMPIADA DE MOSCU
S.r. El espectáculo más grande del siglo. Dir. Yuri Ozerov. Hablada en castellano. Próx. ROMANCE DE LOS ENAMORADOS.

★ **ELECTRIC. Lavalle 836. 392-1846.** Cont. desde las 13: BRUCE LEE EN NUEVA GUINEA; APOCALYSE 2. P.m.18. Sáb. trasn.

★ **EMPIRE. H. Yrigoyen 1934. 47-8770.** Cont. 15.20, 18.50 y 22.20: LA GUERRA DE LAS GALAXIAS; 14.10, 17.30 y 21.10: María de oro y el perrito azul. S.r.

★ **GAUMONT. Rivadavia 1635. 40-3050.** A las 13.10, 16.20, 19.30 y 22.40: LOS UNOS Y LOS OTROS. S.r. 16, 19.10 y 22.20: Notic. sáb. trasn. 1.30.

★ **GRAN REX. C'tes 857. 392-8000.** Calefacción. Extraordinario estreno. A las 13, 15, 17, 19, 21 y 23.10: MARCELLO MASTROIANNI y ROMY SCHNEIDER en:
FANTASMA DE AMOR
P.m.14. Dir. Dino Risi. A las 12.45, 14.45, 16.45, 18.45, 20.45 y 22.50: Notic. Sáb. trasn. 1.30.

★ **GRAND SPLENDID. Santa Fe 1860. 44-0808.** A las 14, 15.45, 17.30, 19.20, 21.15, 23.15 y sáb. trasn. 1: ZAPATOS FLOJOS. P.m.18. 15.20, 17.10, 18.55, 20.45 y 22.45: Notic.

★ **GRAN VICTORIA. Av. de Mayo 882. 34-1493.** Cont. de 8 a 3: La reencarnación de los zombies; Intimidades de una pareja virgen; El legado. P.m.18.

★ **IDEAL. Suipacha 378. 35-3300.** A las 13.20, 15.15, 17.10, 19.10, 21.10, 23.10 y sáb. trasn. 1.10: 5 LOCOS EN HONG KONG. S.r. 14.55, 16.50, 18.50, 20.50 y 22.50: Notic.

★ **IGUAZU. Lavalle 940. 393-9931.** A las 13.10, 14.55, 16.55, 19, 21.5 y 23.10:
LA REVANCHA
P.m.14. Con Annie Girardot y Víctor Lanoux. 16.35, 18.40, 20.45 y 22.50: Notic. Sáb. trasn. 1.30.

★ **LARA. Av. de Mayo 1225. 38-6966.** Cont. 14.30, 18.30 y 22.40: Perdidos en la noche; 16.35 y 20.45: Hair. P.m.18. Sáb. trasn. La canción es la misma.

★ **LEOPOLDO LUGONES. Corrientes 1530. 46-8611.** A las 15, 17, 19, 21 y 23: Roma ciudad abierta. Dir. Roberto Rossellini. Con Ana Magnani y Aldo Frabrizi. Pl.: $ 20.000. P.m.14. Mañana: Rocco y sus hermanos.

★ **LIBERTADOR. Ctes. 1334. 40-7443.** A las 13.10, 15.25, 17.50, 20.20 y 22.55:
LA MUERTE
DE UN PRESIDENTE
P.m.18. Con Zdiziskaw Mrotewski y Marek Walczewski. A las 17.35, 20.5 y 22.40: Notic. Sáb. trasn. 1.10.

★ **LOIRE. Corrientes 1524. 49-1900.** A las 13, 15, 18.5, 20.30 y 23:
LA AMANTE
DEL TENIENTE FRANCES
P.m.18. 15.20, 17.50, 20.15 y 22.45: Notic. Sáb. trasn. 1.15.

★ **LORANGE. Ctes. 1372. 45-7386.** A las 13.25, 15.15, 17.10, 19.15, 21.20 y 23.25:
TRAICION AUTORIZADA
P.m.18. Con Lino Ventura y Kristyna Janda. A las 15, 16.50, 18.55, 21 y 23.5: Notic. Sáb. trasn. 1.10.

★ **LORCA. Corrientes 1428. 40-5017.** A las 14.40, 17.20, 20 y 22.40:
VARIOS DIAS
DE LA VIDA DE OBLOMOV
S.r. A las 14.20, 17, 19.40 y 22.20: Notic.

★ **LORENA. Corrientes 1551. 46-7501.** A las 13, 14.55, 16.50, 19, 21.10 y 23.20:
LOCAMENTE ENAMORADO
S.r. Con Ornella Mutti y Adriano Celentano. 14.45, 16.40, 18.45, 20.55 y 23.5: Notic. Sáb. trasn. 1.15.

★ **LOS ANGELES 1. Corrientes 1770. 40-3742.** A las 13, 14.40, 16.20, 18, 19.40, 21.20 y 22.50:
EL ZORRO Y EL SABUESO
S.r. Hablada en castellano. A las 14.30, 16.10, 17.50, 19.30, 21.10 y 22.45: Notic.

★ **LOS ANGELES 2. Corrientes 1770. 40-3742/45-2405.** A las 13, 15, 17.10, 19.15, 21.20 y 23.15:
CUPIDO MOTORIZADO
S.r. A las 14.55, 17, 19.5, 21.10 y 23.10: Notic.

★ **LOSUAR. Corrientes 1743. 40-6100.** A las 13, 14.40, 16.50, 18.55, 21.5 y 23.15:
LOS CAZADORES
DEL ARCA PERDIDA
S.r. Una película de Steven Spielberg. A las 16.40, 18.45, 20.50 y 23: Notic. Sáb. trasn. 1.15.

★ **LUXOR. Lavalle 669. 392-3893.** A las 13.10, 14.55, 16.55, 19, 21.10 y 23.15:
UNA HISTORIA DIFERENTE
P.m.18. Con Perry King y Meg Foster. A las 13, 16.40, 18.40, 20.50 y 22.55: Notic. Sáb. trasn. 1.30.

★ **MAXI 1. Carlos Pellegrini 661. 35-8822.** MUNDIAL DE FUTBOL ESPAÑA '82: A las 12.15: POLONIA - ITALIA. A las 16: FRANCIA - ALEMANIA. A las 20.50 y 23.10:
ENCUENTROS
CON HOMBRES NOTABLES
P.m.18. Con Terence Stamp y Warren Mitchell. A las 20.30 y 22.50: Notic. Sáb. trasn. 1.15.

★ **MAXI 2. Carlos Pellegrini 661. 35-8822.** A las 13, 14.55, 16.55, 18.55, 20.55 y 23:
EL INSPECTOR MACANAS
P.m. 14. Un filme de Claude Zidi con Gerard Depardieu. A las 14.40, 16.40, 18.40, 20.40 y 22.40: Notic. Sáb. trasn. 1.

★ **METROPOLITAN 2. Corrientes 1343. 40-1064.** A las 14.5, 16.20, 18.35, 20.55, 23.15 y trasn. 1.15: LOS DIOSES DEBEN ESTAR LOCOS. S.r. 15.55, 18.10, 20.30 y 22.50: Notic.

★ **MONUMENTAL. Lavalle 780. 393-8865.** A las 13.15, 15.10, 17.5, 19.5, 21.10 y 23.10:
TRAICION AUTORIZADA
P.m.18. Con Lino Ventura y Kristina Janda. A las 13, 14.55, 16.50, 18.50, 20.50 y 22.55: Notic.

★ **MULTICINE. Lavalle 750.** Cont. de 8.30 a 24. Sáb. y dgo. dde. las 13: P.m.18. Amores de vampiros; Bella, rica, leve defecto físico, busca alma gemela; Intimidades de una pareja virgen; La preferida de los jueces. P.m.18.

★ **NORMANDIE. Lavalle 861. 392-1000.** A las 13, 15, 17, 19, 21 y 23.10:
LOS CUENTOS DE JAIMITO.
P.m.18. A las 14.40, 16.40, 18.40, 20.40 y 22.45: Notic. Sáb. trasn. 1.30.

★ **OCEAN. Lavalle 739. 392-1515.** A las 12.40, 14.40, 16.40, 18.50, 21.5 y 23.20:
LOCAMENTE ENAMORADO
S.r. Con Adriano Celentano y Omella Muti. 14.25, 16.25, 18.30, 20.45 y 23: Notic. Sáb. trasn. 1.30.

★ **OPERA. Corrientes 860. 35-1335.** A las 13, 14.30, 16.5, 17.40, 19.30, 21.25, 23.20 y sáb. trasn. 1.15: ZAPATOS FLOJOS. P.m.18. 14.15, 15.45, 17.20, 19, 20.55 y 22.50: Notic.

★ **PARAMOUNT. Lavalle 845. 392-9999.** A las 13.10, 15.15, 17.15, 19.15, 21.20 y 23.25:
TRAGICO FIN DE SEMANA
P.m.18. A las 14.40, 16.40, 18.40, 20.40 y 22.45: Notic. Sáb. trasn. 1.30.

★ **PARIS. Lavalle 769. 392-2016.** Cont. 13.30, 15.50, 16.40, 18.15, 19.50, 21.30 y 23.10: KAMASUTRA (EL ARTE DE AMAR). P.m.18. Con Bruno Dietrich y Bárbara Schone. Sáb. trasn. 1.10.

★ **PLAZA. Corrientes 939. 392-7577.** A las 13, 15, 17, 19, 21 y 23: EL ZORRO Y EL SABUESO. S.r. 14.30, 16.30, 18.30, 20.30 y 22.30: Notic.

★ **PREMIER. Corrientes 1565. 46-2113.** A las 14.50, 16.45, 18.50, 21 y 23.5
TRAGICO FIN DE SEMANA
P.m.18. A las 14.30, 16.25, 18.25, 20.35 y 22.40: Noticiero.

★ **PETIT PREMIER. Corrientes 1565. 46-2113.** A las 15, 17, 19, 21 y 23:
EL CHANFLE II
S.r. Con Roberto Gómez Bolaños, Florinda Meza y María Antonieta de las Nieves.

★ **REAL. Esmeralda 425. 392-3600.** A las 13.40, 15.30, 17.20, 19.10, 20.50 y 22.30: LAS AVENTURAS Y DESVENTURAS DE TOM Y JERRY. S.r. 13.30, 15.10, 17, 18.50, 20.35 y 22.20: Notic.

★ **ROSE MARIE. Corrientes 780. 45-6448.** Cont. de 13 a 24: BRUCE LEE, POLICIA INTERNACIONAL; EL ULTIMO TIBURON. P.m.14.

★ **SALA UNO. B. Sur Mer 549. 88-9420.** A las 14, 15.50, 17.40, 19.30, 21.10 y 23.10: ENSAYO DE ORQUESTA. P.m.18. 15.25, 17.15, 19.5, 20.55 y 22.45: Notic. Sáb. trasn. 1.

★ **SANTA FE I. Santa Fe 1947. 44-8980.** A las 13, 15, 17, 19, 21.10 y 23.20:
LOCAMENTE ENAMORADO
S.r. Con Adriano Celentano y Ornela Mutti. A las 20.50 y 23: Notic. Sáb. trasn. 1.15.

★ **SANTA FE II. Santa Fe 1947. 44-8980.** A las 13, 14.50, 16.40, 18.35, 20.45 y 22.50:
TRAICION AUTORIZADA
P.m.18. Con Lino Ventura y Michel Piccoli. Sábado trasnoche 1.

★ **SARMIENTO. Lavalle 852. 392-3338.** A las 13, 15, 17, 19, 21 y 23.10: EL CHANFLE 2. S.r. 14.40, 16.40, 18.40, 20.40 y 22.45: Notic. Sáb. trasn. 1.15.

★ **SELECT LAVALLE. Lavalle 921. 35-0235.** Cont. 15.20, 19.20 y 23.10: JINETES DEL VIENTO; 13.40, 17.40, 21.30 y sáb. trasn. 1.20: JOE Y MARGARITO. S.r.

★ **STUDIO. Santa Fe 2541. 821-5845.** A las 14, 16.20, 18.35, 20.50 y 23: EL JOVEN FRANKESTEIN. P.m.18. 16, 18.15, 20.30 y 22.40: Notic. Sáb. trasn. 1: Un fantasma en el paraíso.

★ **SUIPACHA. Suipacha 442. 392-1195.** A las 13, 15, 17, 19, 21.50 y 23.10 y sáb. trasn. 1.20: LOS PASAJEROS DEL JARDIN. P.m.18. A las 14.40, 16.40, 18.40, 20.45 y 22.50: Notic.

ALMAGRO

★ **BIOGRAFO UNO. Corrientes 4636.** Cont. 15.35, 17.40, 19.50 y 22.10: Notic. 14.15, 15.50, 17.55, 20.5 y 22.25: Locamente enamorado. S.r.

★ **PALACIO DEL CINE. Rivadavia 3636. 982-4818.** Cont. 14.30, 18.40 y 22.45: Se acabó el mundo; 16.15 y 20.25: Notic. P.m.18.

★ **ROCA. Rivadavia 3753. 812-1517.** Cont. desde las 14.40: Notic., 5 locos en Hong Kong; No se puede parar la música. S.r.

BELGRANO

★ **BELGRANO. Cabildo 2356. 784-5691.** Cont. 14.30, 16.35, 18.40, 20.50 y 23: Se acabó el mundo; 16.15, 18.20, Desde el jardín. Notic. P.m.18.

★ **CABILDO. Av. Cabildo 2347. 784-3852.** Cont. 15.15, 17, 19, 21 y 23: El chanfle II; 14.50, 16.45, 18.45, 20.45 y 22.45: Notic. S.r.

★ **FANTASY. Cabildo 685. 771-0686.** A las 13.30, 15.20, 17.10 y 18.55: Cupido motorizado. S.r. 20.25 y 22.45: Carrozas de fuego. S.r. Sáb. trasn. 1.15: All that jazz.

★ **G. PAZ. Cabildo 2702. 781-1412.** Cont. desde las 14: Notic., Plata dulce. P.m.18. Sáb. trasn. 1.

★ **G. SAVOY. Cabildo 2829. 781-6500.** Cont. 14.30, 16.30, 18.30, 20.45 y 23.5: Locamente enamorado. Notic. S.r. Sáb. trasn.

★ **LIDO. Av. Cabildo 3241.** Cont. desde la 14.30: Notic., Dale más duro Trinity; Se me subió la mostaza. S.r.

★ **MIGNON. Juramento 2433. 784-3899.** Cont. 13.40, 16.25, 19.30 y 22.30: Los unos y los otros; 19.15 y 22.20: Notic. S.r. Sáb. trasn.

BOEDO

★ **CUYO. Boedo 858. 97-6975.** Cont. 15.45, 19.25 y 23.10: Plata dulce; 14.10, 17.35 y 21.15: Abierto día y noche. P.m.18. Sáb. trasn.

★ **GRAN SAN JUAN. San Juan 3246. 97-4293.** Cont. 16, 19.20 y 22.40: Trágico fin de semana; 14.10, 17.30 y 20.50: La corrupción de Chris Miller. P.m.18.

★ **LOS ANDES. Boedo 777. 97-4233.** Cont. 14.30, 18.30 y 22.30: El zorro y el sabueso; 16.15 y 20.15: 20.000 leguas de viaje submarino. S.r.

★ **N. PALACE. San Juan 2461. 941-1723.** Cont. 15, 19, y 23: Locamente enamorado; 17 y 21: Rocky II. S.r. Sáb. trasn. 1.

★ **NUEVO SELECT. San Juan 2540. 941-5908.** Cont. 14.40, 18.20 y 22.5: Los cazadores del arca perdida; 16.45 y 20.25: Rescate suicida. S.r.

CABALLITO

★ **CABALLITO. V. Martínez 52. 431-0052.** Cont. 15 y 18.40: Gulliver en el país de los enanos; 16.15 y 19.45: El gato con botas alrededor del mundo; 17.35: Festival de los 3 chiflados. S.r.

★ **MORENO. Rivadavia 5050. 90-4303.** Cont. 15.10, 18.20 y 21.30: Los unos y los otros; 14.50, 18 y 21: Notic. S.r.

COLEGIALES

★ **ARGOS. F. Lacroze 3455. 854-0673.** Cont. dde. las 14.45: Notic.; 5 locos en Hong Kong; No se puede parar la música. S.r.

★ **ATALAYA. Córdoba 4633. 773-0700.** Cont. 15.40, 18.50 y 22.20: Los cazadores del arca perdida; 14.20, 17.40 y 21: Super festival de Tom y Jerry. S.r.

★ **RIALTO. Córdoba 4287. 86-8764.** Cont. 15, 18.30 y 22.15: El chanfle II; 16.40 y 20.20: Gran valor. Notic. S.r. Sáb. trasn. 0.30.

FLORES

★ **AUDITORIO SAN ROBERTO. Bolivia 667. 612-0084.** Cont. de 15.30 a 22.30: King Kong; Los superagentes y el rayo laser. S.r.

★ **CONTINENTAL. Carabobo 945. 631-2218.** Cont. 15.40, 18.50 y 22.20: Los cuentos de Jaimito; 14.20, 17.20 y 20.50: Las colegialas aprenden de todo. P.m.18. Sáb. trasn.

★ **FENIX. Rivadavia 7802. 612-8858.** Cont. desde las 14.10: Mussolini, último acto; Trágico fin de semana. Notic. P.m.18.

★ **FLORES. Rivadavia 6661. 631-3701.** Cont. desde las 14.15: Notic.; Se acabó el mundo;. P.m.18. Sáb. trasn. 1.20.

★ **GRAND PRIX. Gaona 3263. 59-2551.** Cont. 16.20, 19.20 y 22.20: Los unos y los otros. 16.10, 19.10 y 22.10: Notic. S.r.

★ **GRAN RIVADAVIA. Rivadavia 8636. 69-1356.** Cont. desde las 14.30: Notic., Hermano sol, hermana luna; Aeropuerto '80. S.r. Sáb. trasn. 0.30.

★ **PUEYRREDON. Av. Rivadavia 6871. 612-0389.** Cont. desde las 14.40: 5 locos en Hong Kong; No se puede parar la música. S.r. Sáb. trasn.

★ **R. INDARTE. Rivera Indarte 44. 612-5500.** Cont. 14.15, 16.25, 18.35, 20.50 y 23.5: Plata dulce. Notic. P.m.18. Sáb. trasn.

★ **SAN JOSE. Rivad. 7350. 611-5989.** Cont. dde. las 14: El zorro y el sabueso; 20.000 leguas de viaje submarino. S.r.

★ **SAN MARTIN. Av. Rivadavia 7060. 612-5416.** Cont. desde las 13.30: La guerra de las galaxias; Duelo de valientes. S.r. Sáb. trasn. 0.30.

LINIERS

★ **GRAN LINIERS. Avda. Gral. Paz 44.** Cont. 15.20, 19 y 22.50: Locamente enamorado; 14, 17.20 y 21: Charlie Chan. S.r.

★ **GRAN ODEON. Montiel 160. 641-7673.** Cont. 14.55, 18.40 y 22.20: Plata dulce; 16.40 y 20.25: Abierto día y noche. P.m.18.

★ **MARTIN FIERRO. Avda. Gral. Paz 47.** Cont. 15.40, 19.10 y 22.50: Trágico fin de semana; 14, 17.20 y 20.50: El sádico está suelto. P.m.18.

MATADEROS

★ **ALBERDI. Juan B. Alberdi 6169. 68-0496.** Cont. 16, 19.25 y 22.45: El zorro y el sabueso; 14, 17.25, 20.50: El último vuelo del arca de Noé. S.r.

★ **EL PLATA. J. B. Alberdi 5751. 68-1118.** Cont. 15.40, 19.20 y 22.50: Plata dulce; 14.10, 17.30 y 21.10: Abierto día y noche. P.m.18.

★ **GRAN BUENOS AIRES. Av. del Trabajo 5427. 68-2525.** Cont. dde. las 14.30: Locos por la música; Cosa de locos; Las locuras del profesor. S.r.

★ **GRAN LUGANO. Murguiondo 4062. 601-3457.** Cont. dde. las 14.30: El chanfle II: Gran valor. Notic. S.r.

★ **JORGE NEWBERY. Ex Lugano 1 y 2. 601-3457.** Cont. dde. las 14.30: Notic., El fierecillo domado; La carrera de la cebolla. P.m.14.

ONCE

★ **LORIA. Rivadavia 3058. 87-1436.** Cont. dde. las 14.30: La mujer policía de la división moralidad; Los cuentos de Jaimito. P.m.18.

★ **MAJESTIC. Pueyrredón 230. 87-9636.** Cont. dde. las 13.40: Los unos y los otros; Notic. S.r.

PALERMO

★ **G. NORTE. Santa Fe 3730. 72-8468.** Cont. desde las 15: Plata dulce; Notic. P.m.18.

★ **N. ROSEDAL. Serrano 2454. 774-3101.** Cont. 16.10, 19.30 y 22.40: El zorro y el sabueso; 14.20, 17.40 y 21: El regreso de la montaña embrujada. S.r.

VILLA DEVOTO

★ **ACONCAGUA. Av. Gral. Mosconi 3260. 571-5208.** Cont. dde. las 14.30: El fierecillo domado; El búfalo blanco. Notic. P.m.14.

★ **EUROCINE. Nueva York 3336. 50-1443.** Cont. dde. las 15: Notic. Los unos y los otros. S.r.

★ **PARQUE. Cuenca 3250. 50-4448.** Cont. dde. las 14.30: El chanfle II; Gulliver en el país de los enanos. Notic. S.r.

VILLA URQUIZA

★ **25 DE MAYO. Triunvirato 4438. 51-1859.** Cont. 15.35, 19.10 y 22.45: Plata dulce; 14, 17.25 y 21: Abierto día y noche. P.m.18.

★ **GRAN URQUIZA. Bauness 2506. 51-2135.** Cont. dde. las 14.10: Venga a mi casa, tengo una amiga; Los cuentos de Jaimito. P.m.18. Sáb. trasn.

GRAN BUENOS AIRES

★ **AVELLANEDA. Colonial.** Violencia en el último tren de la noche; La pícara mujer policía; Los ángeles de Jessie. P.m.18.
—**Gral. Roca.** El sabor de la venganza; El karateca invencible; Ben, la rata suicida. P.m.14.
—**Maipú.** Locamente enamorado; Rocky II. S.r.
—**Mitre.** Trágico fin de semana; Revancha. P.m.18.
—**San Martín.** Plata dulce; Abierto día y noche. P.m.18.

★ **BELLA VISTA. Gran Pacífico.** Plata dulce; Abierto día y noche. P.m.18.

★ **CIUDADELA. Nvo. Ciudadela.** Los cuentos de Jaimito; Venga a mi casa, tengo una amiga; La maestra de gimnasia privada. P.m.18.

★ **JOSE C. PAZ. Paz.** Los cuentos de Jaimito; Cuatro gatos locos. P.m.18.

★ **LA TABLADA. Martín Güemes.** El chanfle II; Gran valor. S.r.

★ **LOMAS DE ZAMORA. Avenida.** Plata dulce; Abierto día y noche.
—**Coliseo.** Los cuentos de Jaimito; Venga a mi casa, tengo una amiga. P.m.18.
—**Español.** El chanfle II; El bocón. S.r.
—**Gran Lomas.** Los unos y los otros; Notic. S.r.

★ **MORON. Achával.** El cocodrilo mortal; Superpolicía nuclear. S.r.
—**Ocean.** Plata dulce; Los caballeros de la cama redonda. P.m.18.

★ **QUILMES. Cervantes.** Los unos y los otros; Notic. S.r.
—**Moderno.** El chanfle II; El bocón. S.r.

★ **RAMOS MEJIA. Gran Belgrano.** Plata dulce; Abierto día y noche. P.m.18.
—**San Martín.** Locamente enamorado; Notic. S.r.

★ **SAN ANTONIO DE PADUA. Gran Sarmiento.** La guerra de las galaxias; La princesa encantada; Festival de dibujos animados. S.r.

★ **SAN MARTIN. Ateneo.** Los unos y los otros; Notic. S.r.
—**Gran Plaza.** El chanfle II; El bocón. S.r.

★ **SAN MIGUEL. Mayo.** El chanfle II; Gran valor. S.r.
—**San Miguel.** Trágico fin de semana; Libera amor mío. P.m.18.

CRONICA, Edición de la Mañana. Registro de la Propiedad Intelectual Nº 25.415. Director: Mario Alberto Fernández. Redacción, Administración y Publicidad: Azopardo y Garay. Teléfonos: 361-1001/1051.

La CGT (Brasil) Reclama que Sean Entregados a las Conducciones Existentes en 1976

"DEVOLUCION DE SINDICATOS"

La CGT Brasil ofrecerá hoy una conferencia de prensa y difundirá un documento en el que proclama la finalización del proceso iniciado en marzo de 1976 y reclama la devolución de los sindicatos a los dirigentes con mandato en aquella época.

El documento, que es calificado como una propuesta de los trabajadores al pueblo argentino, será dado a conocer en horas de la tarde por el secretario del nucleamiento, Saúl Ubaldini.

Según trascendió, el documento gremial plantea que el país padece la crisis más profunda de su existencia como Nación y advierte que es necesaria una paz constructiva, sin la cual corre el riesgo de caer en una gravísima situación.

● "MODELO NACIONAL"

La CGT Brasil plantearía, asimismo, la necesidad de elaborar un "modelo nacional" que fije los grandes objetivos de la sociedad argentina.

En el terreno político, el documento propiciará el fortalecimiento de la unidad nacional, en un marco de pluralismo político y pleno resguardo de las garantías constitucionales.

En el aspecto social, la CGT planteará en su documento que la política social deberá encauzarse mediante el entendimiento entre trabajadores, empresarios y el Estado.

Por último, en lo específicamente sindical, el nucleamiento sostendrá que el movimiento obrero no necesita protectores ni conductores ideológicos.

● CGT: AZOPARDO

La CGT Azopardo y las 40 organizaciones que se mantienen al margen de las dos centrales sindicales anunciaron ayer la convocatoria **"en breve"** de un plenario de secretarios generales **"sin exclusiones"**, en el que se intentará unificar a la cúpula sindical.

Después de tres horas de deliberaciones, la comisión de enlace creada para estructurar la unidad de los dos sectores, anunció **"acuerdos en los puntos fundamentales"** que permitirán la realización de un plenario en el que los dos nucleamientos se fundirían en uno solo.

La fecha de realización de esa reunión no pudo fijarse porque aún existen algunas diferencias por superar, e incluso habría gestiones para que participen en el plenario y se incorporen a la nueva conducción que de allí surja, dirigentes actualmente enrolados en la CGT-Brasil, incluido su secretario general, Saúl Ubaldini.

El sector no alineado está compuesto fundamentalmente por el **Sindicato del Seguro** y el grupo de organizaciones que se escindió hace dos meses de la **CGT Brasil**, encabezados por la **Federación del apel, la Federación Unica de Viajantes, y la Unión de Trabajadores de Carga y Descarga.**

La ofensiva unificadora emprendida, en principio con éxito, por el sindicalismo denominado **"moderado"**, coincide con el surgimiento de serias discusiones internas en la CGT Brasil, y en medios bien informados no se descuenta que esta central pueda sufrir una nueva crisis que termine con otro desprendimiento de sindicatos adheridos.

Transportistas: "Hace Seis Meses que no nos Aumentan"

El secretario general de la Unión Tranviarios Automotor (UTA), Miguel Alberto Ríos, declaró que "la inquietud es general entre los trabajadores del transporte, teniendo en cuenta que llevamos más de seis meses desde que no tenemos un aumento salarial".

Por el contrario —comentó—, tenemos una disminución salarial por el hecho de que las empresas han reducido los servicios, han quitado horas extras y todo ello ha resentido los ingresos de los trabajadores".

Una manifestación de esa situación la constituyó la autoconvocatoria de las filiales de las zonas norte y sur del Gran Buenos Aires, que dieron a entender que adoptaran medidas de fuerza si no mejoran sus salarios; esas filiales de UTA dieron un documento en el que pidieron que "las nuevas autoridades comprendan que dependerá del alto espíritu que los anime el evitar consecuencias irreparables para todos".

● PLASTICOS: OCUPARON GREMIAL

Alrededor de cien dirigentes y afiliados de la Unión de Obreros y Empleados Plásticos (UOYEP) ocuparon anoche un local de ese sindicato, en protesta por el despido de una veintena de profesionales y empleados de la obra social dispuesta por la conducción nacional de ese gremio, que lidera Jorge Triacca. La medida se concretó en el local de Chacabuco 2571, Olivos.

Regionales Impulsan Paro General y Mínimo de 3 Millones de Pesos

Un sueldo mínimo, vital y móvil de 3 millones de pesos, tanto para los trabajadores activos, como para los pasivos, reclamarán las delegaciones regionales de todo el país adheridas a la Confederación General del Trabajo de la calle Brasil, durante el "plenario nacional" que las congregará para reactualizar el plan de acción programado y que quedó en suspenso a raíz de los acontecimientos bélicos registrados en las Malvinas. Según trascendió, el plenario se realizará en un lugar secreto durante la semana próxima y la primera medida a adoptar consistiría en un paro general de 24 horas.

Asimismo, la información suministrada a los medios de prensa consigna que las regionales de la CGT (Brasil) han decidido promover una "convocatoria y movilización para el 17 de octubre próximo en Plaza de Mayo", requerir la normalización sindical y de las obras sociales, y exigir que se determine "la posición a asumir con relación a los habitantes e intereses británicos ante la prolongada detención de nuestros militares en calidad de rehenes por parte de Inglaterra".

Por otra parte, la información hace referencia a una declaración anterior en la que se manifestaba la necesidad de "esperar los nombres de quienes integrarían el nuevo gobierno del Proceso de Reorganización Nacional, para saber si se trataba del mismo perro con diferente collar". Las delegaciones regionales coinciden en afirmar que "es el mismo perro".

También se subraya que "el Proceso de Reorganización Nacional ya aumentó los sueldos estatales y lo hará con los privados, pero sobre los salarios básicos. Si estos básicos apenas superan el millón de pesos, ya sabemos que con este aumento no solucionaremos absolutamente nada". Además, los cegetistas de la calle Brasil le sugieren "al Proceso de Reorganización Nacional formalizar una concertación salarial con la CGT de Porcile. Ellos —se aclara— se hacen llamar de Azopardo, porque son especialistas en concertaciones, pues la iniciaron con los golpistas seis meses antes del golpe del 24 de marzo de 1976 y, además, porque son los 'gurkhas' del Proceso de Reorganización Nacional".

"A los pequeños ahorristas les decimos que el espejismo de Martínez de Hoz, con tasas de ahorro positivas, acaba de romperlo el propio Proceso, ahora con tasas negativas. Este ahorro —se afirma— servirá para posibilitar préstamos a más bajo interés a las empresas que se salvaron de la demolición, que son las más poderosas, las multinacionales y el sector exportador, es decir, que en esta contradicción del Proceso de Reorganización Nacional, usted que creyó, como en otros casos, también perdió". Finalmente, se advierte que "como no queremos que nuestra postura parezca demagógica, nos ofrecemos a discutir con el Proceso un plan económico de emergencia en serio y públicamente".

SALARIO AL PISO

Judiciales: Cayeron un 175%

La Unión Empleados Judiciales reclamó un urgente aumento de emergencia que atempere el crecimiento del costo de vida, la reimplantación del sistema de porcentualidad salarial (Ley de Enganche); un régimen jubilatorio igual al de magistrados y funcionarios; normalización de la obra social y reincorporación de los prescindidos por motivos políticos o gremiales.

En una declaración, que firma Horacio Alonso, la citada organización sindical afirma que fundamenta su petición en que "a más de 6 años, de un gobierno que descargó sobre la Argentina en general y los trabajadores en particular, las andanadas de una política antinacional y antipopular, que ha llevado a nuestra Patria a un estado de crítica descomposición que no reconoce precedentes, los trabajadores judiciales decimos basta".

"Esta crisis de la que no somos responsables —agrega— y sí víctimas, ha producido una pérdida del poder adquisitivo de nuestros salarios que promedia el 175%, a lo que se suma el congelamiento de nuestras retribuciones dispuesto hace casi un año.

UBALDINI Y MIGUEL VIAJAN A TUCUMAN

El secretario general de las 62 Organizaciones, Lorenzo Miguel y el titular de la CGT de Brasil, Saúl Ubaldini, comprometieron su asistencia a los actos que se realizarán en Tucumán para celebrar el aniversario de la independencia, bajo la organización de sindicalistas de esa provincia, dijeron fuentes gremiales.

La información fue proporcionada por el subdelegado regional de la regional CGT de Tucumán, Juan Daniel Acosta, luego de entrevistar aquí a Miguel y Ubaldini.

● RECLAMO

Esa delegación regional acaba de reclamar, tras un plenario, que las autoridades den "por terminada la mal llamada veda sindical" y otorguen un "sueldo mínimo de 2.500.000 pesos para activos y pasivos en todo el ámbito de la Nación".

En el documento, los sindicalistas tucumanos pidieron también, que el gobierno aplique el plan económico de la Multipartidaria y criticaron la reincorporación al gobierno de "hombres que colaboraron a nivel nacional con este desacertado Proceso".

PROTESTA DE OBREROS MUTILADOS

Fueron Despedidos por Reclamar

Los trabajadores en huelga de una fábrica de autopartes fueron masivamente despedidos ayer, y resolvieron convocar para hoy a una concentración político-sindical frente al establecimiento para protestar por lo que calificaron como una "arbitraria decisión de la empresa y la inoperancia del Ministerio de Trabajo".

Al acto, que se desarrollará en Mario Bravo 74, Villa Tesei, a las 15.30, fueron convocados los familiares de los trabajadores en conflicto, los cuerpos de delegados y comisiones internas de todos los establecimientos mecánicos del Gran Buenos Aires, e invitados el consejo directivo de la CGT-Brasil y "todos los partidos políticos que se interesen en el problema, porque la veda terminó".

● PARO TOTAL

El conflicto se desarrolla zntre la empresa Di Loreto y sus setenta trabajadores, quienes desde el jueves pasado se declararon en paro total por el despido del delegado, Oscar Fredes.

Los operarios mantuvieron la medida mientras la delegación Morón del Sindicato de Mecánicos (SMATA) reclamaba, infructuosamente hasta ahora, la reincorporación del representante del personal.

● ESTADO DE ALERTA

Dos audiencias de conciliación en la regional local del Ministerio de Trabajo, fracasaron por la ausencia de los representantes de la empresa.

El SMATA Morón declaró en "estado de alerta y movilización" a los 3.500 mecánicos de la zona oeste del Gran Buenos Aires, y denunció "la inoperancia del Ministerio, que se limitó a convocar a una nueva reunión para el lunes próximo".

El conflicto se agravó súbitamente cuando ayer, muchos de los trabajadores recibieron telegramas en los que se les comunicaba su despido "con causa" por violación de la ley 21.400, constatada "fehacientemente por actuaciones del Departamento de Policía del Trabajo de la delegación local" del Ministerio.

Trabajadores de la autopartista Di Loreto, en una conferencia en la via publica, frente al gremio mecanico, muestran sus manos mutiladas.

Al conocerse el despido masivo un numeroso grupo de operarios se presentó en el SMATA central para pedir que el interventor, coronel Carlos Valladares, se ocupara personalmente del caso, pero no lo encontraron en su despacho, porque "estaba en una reunión en el Comando en Jefe del Ejército".

● EN SMATA

Ante las consultas periodísticas, los obreros dijeron que **"los problemas con Di Loreto vienen de mucho tiempo atrás: ya hubo muchos despidos, y le molesta que el SMATA haya reclamado legalmente que indemnizara a quienes resultamos mutilados cumpliendo nuestras tareas".**

"Por eso echaron al delegado —acotó el dirigente Roberto Navarro—, y no le aceptamos que sea por falta de trabajo, porque se están haciendo horas extras"

● INSPECCION

Según el gremialista Horacio Román "hace un año que no nos dan ropa de trabajo ni zapatos de seguridad, y el Ministerio de Trabajo ahora manda un inspector todos los días para saber si seguimos en huelga o no, mientras que cuando recibía nuestras denuncias nunca mandó a nadie".

En opinión de dicho dirigente, "ese Ministerio está acéfalo, porque el delegado regional renunció, y el segundo se jubila dentro de un mes".